



COMUNE DI SOLIERA
DIREZIONE DEL MARCHIO

postazONE

contact

GIPA/ER/129/2010

Posteitaliane

NOI di QUESTO PAESE

Periodico del Comune di Soliera - MAGGIO 2011 - anno XXV n. 3

maggio 2011



Arti Vive Festival prende il volo

Concerti, teatro, performance e altro ancora dal 10 al 19 giugno



Ambiente:
l'energia pulita del
fotovoltaico per il
Castello Campori



**L'esempio di
Italtac per reagire
alla crisi economica
ed occupazionale**



**Le anticipazioni
dell'Estate Insieme
e tutti i Campi
Gioco estivi**

poldocafè

dal 1998



da **MAGGIO 2011**

\$OLIERACASH

apertura **NUOVA SALA**

VLT VideoLottery

Jackpot di Sala fino a **100.000 €**

Jackpot Nazionale fino a

500.000 €



COSA SONO LE VLT

Già presenti in molti paesi del mondo, ad esempio gli Stati Uniti, con enorme successo. Le VLT sono dei veri e propri terminali di divertimento. Le VLT sono caratterizzate dalla connessione in rete tra di loro e con l'Amministrazione Autonoma del Monopoli di Stato e dalla possibilità di erogare decine di giochi diversi attraverso la stessa macchina. Questo consentirà di aumentare il divertimento senza doverci spostare dalla tua VLT preferita.

LE GIOCAE E I PREMI
Con le nuove macchine da gioco si potrà puntare da un minimo di 50 centesimi fino ad un massimo di 10 euro a partita. Ma il bello arriva con i premi!

Con le VLT potrai vincere fino a ben 5.000 euro per partita ed in seguito i due mitici

LE MODALITÀ DI PAGAMENTO
Vincita fino a 5.000 euro: il pagamento avverrà presso la sala da gioco. Nel caso di vincite Jackpot: il pagamento sarà effettuato entro il termine di 30 giorni solari dalla data di consegna della ricevuta vincente. In alcune sale il jackpot sarà disponibile solo nel corso dell'anno.

IL JACKPOT
Tra le tante novità di questo nuovo sistema di gioco ci sono i fantastici Jackpot che renderanno le tue giornate una vera e propria caccia al tesoro. Preparati ad inseguire i 2 tipi di Jackpot disponibili:

Il Jackpot di sala che ti farà vincere fino a 100.000 euro ed il mitico Jackpot di rete con ben 500.000 euro a disposizione!



Sotto il sole di Soliera, il paese non si ferma: numerose le iniziative

L' estate è alle porte, Soliera va incontro ad alcuni dei suoi appuntamenti più significativi, concentrati nel mese di giugno: anzitutto la **Fiera di San Giovanni**, che quest'anno arriva alla 158^a edizione, quindi la kermesse di teatro e musica dedicata ai nuovi linguaggi e alle nuove generazioni, ovvero **Arti Vive Festival**, approdata al quinto anno di vita. Il contesto economico ed occupazionale del Paese presenta ancora numerosi elementi di criticità, per questo proseguono le meritorie iniziative di sostegno pubblico alle famiglie e a chi è senza lavoro, attraverso il Bando per i **contributi per l'affitto** e il **Fondo anti-crisi** sostenuto dalla Fondazione Cassa di Risparmio di Carpi. Ma non mancano gli esempi positivi che possono trasmettere fiducia e coraggio, come la vicenda della **Italtac**, società cooperativa messa in piedi da un gruppo di ex dipendenti dell'ex Diaures che hanno scelto di investire sulle proprie competenze e sul proprio futuro. Soliera continua

inoltre a promuovere iniziative a tutela dell'ambiente e a favore delle energie pulite, rinnovabili. Lo fa prendendo parte ad iniziative concrete come l'adesione all'**impianto fotovoltaico** di Popoli, in Abruzzo, un'azione che dà respiro e slancio anche ad un'area colpita due anni fa da un terribile terremoto.

Come scrivevamo in apertura, l'estate avanza ma il paese non si ferma. Anzi mette in campo le svariate attività che coinvolgono in primo luogo i più piccoli attraverso i Centri Estivi e i Campi Gioco, con un'attenzione particolare dedicata all'Empoli Camp promosso dalla Solierese Calcio, ma anche una fascia più ampia di cittadini, e in questo numero riusciamo a fornirvi qualche anticipazione relativa all'E...state Insieme. E ancora la Croce Blu festeggia i suoi primi 25 anni, il dibattito fra i capigruppo di Consiglio Comunale riguarda l'Unione delle Terre d'argine, mentre nelle ultime pagine trovate un sintetico resoconto della seduta consiliare di aprile. Buona lettura e buona estate!

Sommario

- **Arti Vive Festival: il programma fra teatro e rock indipendente** pag. 4
- **Ambiente: Soliera investe nel fotovoltaico** pag. 6
- **Il regolamento per l'inquinamento acustico** pag. 6
- **Il punto sulla vasca di laminazione** pag. 6
- **L'esempio di Italtac per reagire alla crisi** pag. 7
- **Un consiglio provinciale contro le infiltrazioni mafiose** pag. 7
- **Il calendario delle farmacie di turno** pag. 7
- **Estate Insieme: le anticipazioni** pag. 8
- **I Campi Gioco estivi** pag. 8
- **I consigli di lettura della Biblioteca** pag. 9
- **La 22^a gara del Miglior Salame** pag. 9
- **Centri Estivi, aperte le iscrizioni** pag. 10
- **Il bando per i contributi per l'affitto** pag. 11
- **Croce Blu: la Festa per i 25 anni** pag. 12
- **Empoli Camp alla Solierese** pag. 12
- **Dai Gruppi Consiliari** pag. 13
- **Dal Consiglio Comunale** pag. 14
- **Gli uffici e gli orari per i solieresi** pag. 15

Noi di Questo Paese

Periodico del Comune di Soliera n. 3 – maggio 2011
Autorizzazione del Tribunale Civ. n.823 del 28-08-1986

Proprietà: Comune di Soliera

Direttore responsabile: Giuseppe Schena

Redazione: i Capi Settore e Francesco Rossetti

Foto: archivio fotografico comunale

Impaginazione, grafica e raccolta pubblicitaria:

Kaiti expansion s.r.l. - via Caduti delle reggiane, 1/g - 42122 Reggio Emilia
tel. 0522.924196 - fax 0522.232317

Stampa: Nuovagrafica, Carpi (MO)

Andato in stampa: 11 maggio 2011

AUTOFFICINA

Cipolli e Baraldi S.r.l.

VENDITA AUTO NUOVE E USATE

SERVIZIO AUTORIZZATO DIESEL E BENZINA

SERVIZIO CLIMATIZZATORI • ELETTRAUTO



**REVISIONI AUTO
DIRETTAMENTE
IN SEDE**

Via Scarlattini, 21 - 41019 SOLIERA (MO) - Tel. 059 567240 / 850350 • Fax 059 8579161 - franco@cipollibaraldi.it

■ Arti Vive Festival dal 10 al 19 giugno

Dieci giorni di festa tra teatro, musica, performance, fotografia e tanto altro

Dieci giorni di musica indipendente, teatro di innovazione, band di culto e nuove scoperte, performance, e i tanti concorsi, a scandagliare la creatività contemporanea attraverso gli innu-

merevoli linguaggi espressivi: cortometraggi, performance, vignette di satira, maratone fotografiche. Nei giorni del festival, Soliera sarà un luogo franco, aprirà i suoi confini, moltiplicherà gli spa-

zi, assumerà una dimensione di scambio. Il titolo evocativo di questa edizione è **"Leaving the earth"** ovvero "lasciare la terra, organizzare un esodo culturale e artistico per allontanarci il più possibile dal

peso di tutto questo reale", come scrive nella nota artistica **Stefano Cenci**. La sfida è ancora quella di mettere in circolo energia, divertimento e riflessione. Qui di seguito il programma nel dettaglio:

VENERDÌ 10

SABATO 11 GIUGNO

ore 21, Cinema Teatro Italia
Dimensioni Parallele Teatro
in **"Home sweet home"**
regia di Stefano Cenci

DOMENICA 12

LUNEDÌ 13 GIUGNO

Club Mattatoio, Carpi
concerto aperitivo
con **Mquestionmark**

ore 21, Cinema Teatro Italia

Dimensioni Parallele Teatro in **"Ulisse no more"**

regia di Stefano Cenci

MARTEDÌ 14 GIUGNO

ore 21, Sala Cerimonie Castello Campori
"Arti Ridens" – Concorso umorismo e satira grafica

MERCOLEDÌ 15 GIUGNO

ore 21, Cinema Teatro Italia
"Corti Vivi" Film Fest



■ L'Eneide e l'Odissea in teatro

La guerra di Troia è l'origine dei nostri due spettacoli.

In **"Ulisse, no more"** il vincitore, il geniale Ulisse, raggiunto l'apice della sua esistenza, dopo aver compiuto la più grande impresa della sua vita, aver risolto la più difficile delle guerre con lo stratagemma del cavallo di legno, decide di non fare ritorno a casa, di non continuare la vita da uomo comune dopo essere stato un eroe e si perde in lacunososi ripensamenti, in altre vite corroso da pericolose domande sull'immortalità dell'amore e dell'anima.

In **"Home sweet home"** invece protagonisti sono gli sconfitti, guidati da Enea, principe troiano e figlio di Venere, che cercano una nuova casa, un nuovo inizio e come profughi, dopo mille sofferenze e peripezie, vengono indirizzati da Zeus in persona verso le coste del Lazio. Lì fonderanno un grande impero. È così che nasciamo noi. Gli italiani. E anche noi, ancora oggi siamo profughi in patria, alla deriva verso modelli televisivi precotti, con la fame vorace di partecipare alla grande festa, all'immenso show, alla premiazione delle premiazioni... corrotti, ambiziosi, superficiali, maliziosi, furbi e pornografici sono i nostri anni. Venite allora, venite tutti sul sellino della giostra più dolce che c'è. Non c'è da pensare a(n)nulla. Solo vivere. Delicatamente vivere. Serenamente vivere. Miseramente vivere. (Stefano Cenci)



■ Luci della Centrale Elettrica

Non è un gruppo come farebbe pensare il nome. Le luci della centrale elettrica è **Vasco Brondi**, un giovane ventiseienne di Ferrara. Nonostante la sua giovane età viene già considerato un cantautore dei giorni nostri, un cantautore che si esprime anche attraverso i blog. Il titolo del suo primo disco è **"Canzoni da spiaggia deturpata"**, con cui si è affermato nel panorama musicale nazionale, riscuotendo un enorme consenso di pubblico e di critica. Ha ricevuto il prestigioso Premio Tenco come migliore opera prima. Vasco ha anche scritto un libro: **"Cosa racconteremo di questi cazzo di anni zero"**.



GIOVEDÌ 16 GIUGNO

ore 21, Cinema Teatro Italia
Serata teatro

VENERDÌ 17 GIUGNO

ore 20.30, Piazza F.lli Sassi
Mattatoyo Dj set – Happy Hour
ore 22, Piazza Lusvardi
Ettore Giuradei
ore 23, Piazza Lusvardi
Luci della Centrale Elettrica

SABATO 18 GIUGNO

Maratona Fotografica
ore 19, Piazza F.lli Sassi
Contest 2011 Winner + Piet Mondrian
ore 21.30, Piazza Lusvardi
Bachi da Pietra + Tre Allegri Ragazzi Morti + Chicks on Speed

DOMENICA 19 GIUGNO

ore 22, Piazza Lusvardi
"Lo Show Dei Tuoi Sogni" di Marlene Kuntz, Tiziano Scarpa

Per informazioni:
www.artivivefestival.it
Infoline: 059.568580-1-2
348.2270859

Tutti gli spettacoli, i concerti e gli eventi sono gratuiti, tranne "Home sweet home" e "Ulisse no more".



■ Chicks on Speed

Band-collettivo di ragazze di Berlino, si sono inventate un lavoro, anzi tre, basandosi su strutture casalinghe e una fitta rete di collaborazioni. **Kiki Moore**, tedesca, **Melissa Logan**, newyorchese, e **Alex Murray-Leslie**, australiana, fanno musica electroclash, disegnano e vendono sul loro sito www.chicksonspeed.com accessori e vestiti, organizzano installazioni e art show surreali. Si sono incontrate studiando arte all'Accademia di Monaco di Baviera. Le loro performance live sono multidisciplinari, overdosi visive di energia e caos. E interazione: il pubblico deve ballare, sfilare sul palco, portare i suoi effetti personali e le sue creazioni e scambiarle con gli altri. E poi andare a casa con un proprio progetto da realizzare.

■ Marlene Kuntz e Tiziano Scarpa

"Lo show dei tuoi sogni" è un racconto per voce e musica che lo scrittore veneto Tiziano Scarpa ha scritto per Luca Bergia e Davide Arneodo dei Marlene Kuntz. Narra la storia di un uomo che riesce a ipnotizzare un'intera nazione facendola sognare quello che vuole lui. A poco a poco, quasi per caso, si ritrova dentro la macchina che comanda i pensieri e l'immaginazione di tutti. Sarà possibile uscirne e suonare la sveglia? Un racconto a metà fra l'onirico e il contemporaneo, in cui Luca Bergia e Davide Arneodo interagiscono musicalmente e scenicamente creando atmosfere rarefatte e nervose. Un reading dove musica e parola raccontano insieme, completandosi a vicenda.





fam
artigiana modenese
CL.AA.I.

Dal 1945 in provincia di Modena
garantiamo servizi alle imprese
con professionalità e convenienza.

SERVIZI PER LE IMPRESE

FORMAZIONE, SERVIZI CONTABILI E FISCALI, SERVIZI RAPPORTI DI LAVORO
ED ELABORAZIONE PAGHE, SERVIZI FINANZA E CREDITO ALLE IMPRESE,
SICUREZZA SUL LAVORO, AMBIENTE, IGIENE, QUALITÀ
MARKETING E COMUNICAZIONE,
CONSULENZA E ASSISTENZA PER L'ASSUNZIONE DI PERSONALE STRANIERO,
COMPILAZIONE 730, ASSOCIATI CAF e ENASCO

SEDE DI SOLIERA
via Matteotti, 20 - 41019 Soliera (MO)
Tel. 059 7364151 - Fax 059 7364150
e-mail: soliera@confcommerciodmodena.it
www.confcommerciodmodena.it

REVISIONI AUTO

SERVIZIO

OFFICINA AUTORIZZATA



FRANCO PEDRAZZI

VIA ROMA, 381 - SOLIERA (MO) - TEL. 059.567284

■ L'energia pulita del fotovoltaico per il Castello

Proseguono le azioni per il risparmio energetico promosse dal comune di Soliera, a seguito dell'adesione alla Campagna Europea **Patto dei Sindaci**, che impegna le amministrazioni a ridurre del 20% le emissioni di CO₂ in atmosfera entro il 2020. È in questa ottica che il Comune si è associato al **Consorzio per l'Energia del Veneto** che produce energia esclusivamente da fonti rinnovabili e promuove azioni per aumentare la produzione e l'uso di tali fonti energetiche.

Nell'ambito del Progetto "1000 tetti fotovoltaici su 1000 scuole", il Consorzio ha realizzato 50 **impianti fotovoltaici a terra** nel Comune di Popoli (Pescara) per i 50 Comuni soci, che godranno dell'energia prodotta, evitando di intervenire sulle coperture degli edifici. L'impianto di Popoli ha una potenza complessiva installata di 999 kW, per una capacità produttiva

media annua prevista di circa 1.250.000 kWh, che permette di evitare l'immissione di oltre 600 tonnellate di CO₂ in atmosfera. Ciascun impianto, assegnato ad ogni Comune socio, con una potenza di 19,98 kW, garantisce una produzione annua di 25.000 kWh circa, riduce l'immissione di CO₂ in atmosfera di 12,1 tonnellate ed è abbinato ad un'utenza a scelta dello stesso Ente. Per Soliera sarà il **Castello Campori** a beneficiare dell'energia prodotta dall'impianto fotovoltaico di Popoli.



■ Gli spostamenti degli Uffici Comunali

Nei prossimi giorni si darà corso ad una riorganizzazione logistica degli uffici comunali. Un intervento pensato per rendere più efficiente il servizio offerto ai cittadini.

Queste alcune delle nuove localizzazioni:

- L'URP e l'Ufficio Protocollo si sposteranno al piano terra dei nuovi uffici di via Garibaldi 48.
- Al primo piano dello stesso edificio avrà i suoi uffici la Fondazione partecipata Campori.
- Al piano terra del Municipio di Piazza Repubblica si trasferirà l'Ufficio Scuola.
- Al secondo piano dello stesso edificio si trasferiranno i Servizi Sociali.
- Infine al piano primo del Castello si trasferiranno gli uffici Finanze Risorse e l'Economato.

■ Il punto sulla vasca di laminazione

Nel luglio dello scorso anno sono iniziati i lavori per la realizzazione, nei pressi del cavo San Michele ad est del centro abitato, di un **vasca di espansione** e di un canale scolmatore che consentiranno il corretto **deflusso delle acque** in caso di periodi invernali particolarmente piovosi evitando la crisi del reticolo idrografico superficiale. I costi sono stati ripartiti tra i tre enti coinvolti: Bonifica Emilia Centrale che ha eseguito la progettazione delle opere, contribuirà per 100 mila euro, Aimag, che è stazione appaltante e segue direttamente i lavori, per 250 mila euro e il Comune di Soliera, diretto beneficiario dell'intervento, per 400 mila euro. I lavori si concluderanno entro giugno di quest'anno e la manutenzione della vasca e del

canale rimarranno in capo alla Bonifica Emilia Centrale che si è assunta l'onere di gestire ed eseguire la manutenzione ordinaria del nuovo cavo di scolo detto "Cavo Scolmatore" nel tratto a cielo aperto, della vasca d'espansione, dei manufatti annessi, e del tratto di Canale Torre intubato durante l'esecuzione dei lavori.

Attualmente i lavori sono quasi completati e l'acqua che ristagna scomparirà non appena verranno finiti i manufatti relativi allo svuotamento della vasca. L'Amministrazione valuterà se attivare trattamenti biologici contro la diffusione della zanzara tigre per le prime settimane di giugno qualora non fosse svuotata la vasca.

In autunno verrà presentato il progetto per le opere verdi di mitigazione visiva della vasca

di laminazione; l'intervento viene a configurarsi all'interno delle politiche di aumento della biomassa che il Comune intende adottare negli ambiti agricoli, negli ambiti per dotazioni ecologiche e per attrezzature collettive, anche al fine di migliorare la qualità paesag-

gistica complessiva secondo criteri di mitigazione del microclima e miglioramento del comfort termico degli insediamenti per ridurre il fenomeno "isola di calore", migliorare la qualità dell'aria e assorbire la CO₂ emessa dalle attività antropiche.

■ Regolamento per le attività temporanee rumorose

Lo scorso 10 maggio il Consiglio Comunale ha adottato un nuovo regolamento per le iniziative pubbliche rumorose. La nuova disciplina comprende le attività temporanee (feste, concerti, fiere, luna park, etc.) prevedendo uno studio preliminare, a cura di un tecnico acustico, sui luoghi interessati dalle manifestazioni, affiancato ad una serie di rilevazioni da effettuarsi durante lo svolgimento delle attività per verificarne l'effettivo impatto rumoroso sulle vicine abitazioni. Regolamentati anche i cantieri, le attività agricole, i cannoncini antistorno e i cannoni ad onda d'urto per la difesa antigrandine.

■ A Soliera un'azienda salva grazie ai lavoratori

È l'Italtac, una cooperativa che ha rilevato l'attività della ex Diaures



In tempi di crisi economica, spicca la vicenda di un gruppo di ex dipendenti dell'ex Diaures che hanno scelto di investire nel proprio futuro, salvando il proprio posto di lavoro. È infatti questa, la prima missione della cooperativa Italtac Self-Adhesive Materials&coatings, società che ha la sede centra-

le a Soliera in via della Stazione 6. La coop è stata fondata il 17 marzo 2011, giorno in cui ricorrevano i centocinquant'anni dell'unità d'Italia. Da lì il nome: un segno di fiducia nel nostro Paese. La Diaures spa, storica ditta attiva nella **produzione, taglio ed allestimento di materiale autoadesivo**, sia in formato sia in bobina, è finita in liquidazione e l'anno scorso un gruppo di suoi dipendenti ha deciso di acquisirne i macchinari. È nata così Italtac, che oggi vanta 24 lavoratori soci tra operai e tecnici, tra cui 8 donne e 2 immigrati. Italtac aderisce a Legacoop,

che, come ricorda il presidente Lauro Lugli, anch'egli soliere, intende favorire la creazione di nuove cooperative come forma di reazione alla crisi non solo a parole; anche

in questo, infatti, parte delle risorse vengono dalle finanziarie di riferimento della centrale, ovvero Coopfond, Sofinco e Cfi Cooperazione Finanza Impresa.

■ Farmacie: i turni di servizio di notte e nei giorni festivi

- 20-26 maggio: Farmacia San Benedetto**
via Vasco de Gama 36/A, Carpi (tel. 059.695360)
- 27 maggio – 2 giugno: Farmacia Comunale**
via Grandi 155, Soliera (tel. 059.561215 – 347.9210494)
- 3-9 giugno: Farmacia Lodi**
via Marconi 170, Soliera (tel. 059.567115)
- 10-16 giugno: Farmacia Sant'Antonio**
via di Vittorio, Limidi (tel. 059.561627)
- 17-23 giugno: Farmacia Santa Caterina**
via Pezzana 67, Carpi Nord (tel. 059.681055)
- 24-30 giugno: Farmacia San Bernardino**
via Alghisi 17, Carpi Centro (tel. 059.695380)
- 1-7 luglio: Farmacia Assunta**
Piazza Martiri 52, Carpi Centro (tel. 059.686508)
- 8-14 luglio: Farmacia Comunale**
via Grandi 155, Soliera (tel. 059.561215 – 347.9210494)
- 15-21 luglio: Farmacia Lodi**
via Marconi 170, Soliera (tel. 059.567115)
- Guardia medica festiva, prefestiva e notturna**
Carpi: 059.659342

Per tutto il mese la Farmacia Comunale di Soliera effettua la misurazione gratuita della pressione. **Dal 23 al 29 maggio**, viene effettuata la misurazione del colesterolo a soli 2 euro. Non è richiesta la prenotazione.

■ Un Consiglio provinciale sulle infiltrazioni mafiose

Mercoledì 18 maggio il sindaco **Giuseppe Schena** interverrà alla seduta straordinaria del Consiglio provinciale di Modena dedicato interamente al tema delle infiltrazioni mafiose nel Modenese. Oltre a Schena, prenderanno la parola il capo della Procura di Modena Vito Zincani, il presidente della Camera di Commercio Maurizio Torreggiani, Donati Pivani in rappresentanza di Cgil Cisl e Uil, L'assessore provinciale Egidio Pagni, Beatrice Fonti sulla Carta Etica degli ordini professionali e Giuseppe Bisaccia di Libera.

Il comune di Soliera aderisce da molti anni ad **Avviso Pubblico**.

Tutto per
AGRICOLTURA • GIARDINAGGIO • PICCOLI ANIMALI
IRRIGAZIONE • CONSULENZA TECNICA

Noleggio, vendita e assistenza macchine da giardino, tutto contro la zanzara tigre, sale per depurazione acque, sementi e piantine da orto. Eseguiamo trattamenti endoterapici a domicilio su ippocastani e piante ornamentali

Via Verdi, 65 - SOLIERA (MO) - Tel. 059 566838 - Fax 059 859096
 emmebi3c@emmebiagrotecnica.191.it

Energia, acqua, ambiente: un circolo virtuoso.

Energia dai rifiuti,
acqua da fonti rinnovabili,
calore senza danni per l'ambiente.
Verso una gestione ottimale delle
risorse, capace di produrre benessere,
risparmio e difesa dell'ambiente.
Per noi e per le generazioni future

Via Merighi, 3 - Mirandola (MO)
Tel. 0535 28111 - www.aimag.it - info@aimag.it

■ E...state Insieme: ecco alcune anticipazioni

• GIOVEDÌ 7 LUGLIO

ore 21.30,
Piazza Repubblica (Mundus)

**Giovanni Guidi
e Gianluca Petrella**

Giovanni Guidi: piano, Gianluca Petrella: trombone, in un progetto che unisce i loro talenti e la loro voglia di sperimentare.

• GIOVEDÌ 21 LUGLIO

ore 21.30,
Piazza Repubblica (Mundus)

GroundFloor

Gruppo islandese proveniente da Reykjavik che nasce nel 2003 con "The two man show" di Oli e Halli.



• MARTEDÌ 26 LUGLIO

ore 21.30,
Piazza Lusvardi (Mundus)
Canzoniere Grecanico

Salentino

Miglior Gruppo di Musica Popolare Italiana 2010. Daniele Durante, tamburellista e violi-

nista, leader del Canzoniere, collabora con numerosi artisti e al fianco del pianista e compositore Ludovico Einaudi.

• DA LUNEDÌ 4

A MERCOLEDÌ 27 LUGLIO

ore 21.30, Piazzetta Don Ugo Sitti
Cinema sotto le stelle

Lunedì per bambini - mercoledì per adulti

• SABATO 2, GIOVEDÌ 14 LUGLIO

ore 21.30, Piazza F.lli Sassi

Concerti di corpi bandistici

• GIOVEDÌ 4 AGOSTO

ore 21.30, Piazza Lusvardi

Danze e musiche dal mondo

Ballet Nuestras Raices - Argentina

■ Tutti i campi gioco dell'estate

• PARROCCHIA SOLIERA "GR.EST- ORATORIO ESTIVO"

Laboratori di teatro, clowneria, pittura, musica, piscina, gite nelle Terre d'Argine, tornei sportivi, giochi di squadra, compiti delle vacanze.

Periodo: 13 giugno - 29 luglio dal lunedì al venerdì

Orario: dalle 7.30 alle 18

Dove: salone, anti salone della Parrocchia, campetto polivalente, campo da calcio

Iscrizioni: dal 25 maggio al 10 giugno c/o Don Antonio dalle 12 alle 13
Info: Parrocchia tel. 059.567103, 328.0292288

• TENNIS

"CRESCERE E DIVERTIRSI INSIEME"

Uno spazio ricreativo che offre un percorso di apprendimento al tennis accompagnato da svariate attività sportive, ludico-motorie ed educative. "Crescere e divertirsi insieme" è un modo per sviluppare la capacità di vivere in gruppo, un'opportunità per interagire in maniera felice e creativa, nel rispetto delle regole e del prossimo.

Periodo: giugno, luglio e settembre, dal lunedì al venerdì

Orario: al mattino

Dove: Circolo Tennis Soliera, via Arginetto 450- Soliera
Info: Daniele Balugani tel. 392.0606253

• ARCI E UISP SOLIERA

"DOVE CRESCERE È UN DIVERTIMENTO!"

Perché l'estate sia una stagione

indimenticabile per i vostri bambini proponiamo laboratori di: pittura, musica, teatro, didattica naturalistica, costruzione di giochi, intercultura, sport, piscina, gite e tante altre sorprese.

Periodo: 13 giugno- 29 luglio e 29 agosto - 9 settembre dal lunedì al venerdì

Orario: dalle 7.30 alle 17.30, prolungato 18.30

Dove: palestra Polivalente Paiporta Centro Sportivo, Piazzale G. Loschi 190- Soliera

Iscrizioni: Arci Uisp via Grandi 159 dal lunedì al venerdì dalle 17.30 alle 19.30

Info: tel. 059.567869, 331.1127140, 347.1116932

• CSI E FB PALLAVOLO

"GIOCASPORT 2011"

Giochi, sport, laboratori manuali ed espressivi. Ampi spazi attrezzati per il tempo libero e lo sport. Varie escursioni di interesse naturalistico. Ogni settimana una giornata in piscina con la possibilità di usufruire di un corso di nuoto gratuito tenuto da istruttori qualificati del CSI. Gite presso parchi acquatici, parchi di divertimento, di avventura.

Periodo: 13 giugno- 5 agosto e 22 agosto- 9 settembre dal lunedì al venerdì. Al raggiungimento di un numero minimo di richieste il centro estivo sarà attivato anche nelle settimane dal 8 al 19 agosto.

Orario: dalle 7.30 alle 17.30, pro-

lungato fino alle 18.30

Dove: palestra "G. Loschi" (scuole medie), Piazzale G. Loschi 190- Soliera e area verde circostante.

Iscrizioni: FB Pallavolo palestra Loschi dal lunedì al venerdì dalle 17 alle 19.30

Info: Nadia tel.338.4166724, CSI Carpi (Patrizia te. 059.685402)

• CENTRO POLIVALENTE LIMIDI CAMPO GIOCO 2011

Immersi nella foresta incantata, tra cavalieri vittoriosi, dame, arcieri e magia, cavalcheremo alla scoperta di parchi avventura, balli medievali, giochi circensi, nobili destrieri e... tutto ancora da svelare!

Periodo: 13 giugno - 5 agosto

Orario: dalle 7.30 alle 18.30

Dove: Centro Polivalente via Papotti 18, Limidi

Iscrizioni: sabato 14 maggio dalle 15 alle 17 e domenica 15 maggio dalle 10 alle 12

Info: Monica tel. 347.9405238, Sissi tel. 333.8483284

• PARROCCHIA E ANSPI LIMIDI

"IL TESORO NASCOSTO..."

Anche quest'anno potrete far parte di una grande avventura, insieme alla ricerca di un grande tesoro nascosto. Impareremo a fare tante cose, divertendoci, giocheremo a rugby e andremo in piscina, conosceremo meglio la natura, impareremo a difenderla e a fare la raccolta differenziata dei rifiuti,

useremo la fantasia per costruire i più svariati oggetti.

Periodo: 13 giugno - 29 luglio e 29 agosto- 9 settembre dal lunedì al venerdì

Orario: dalle 7.30 alle 18

Dove: locali della Parrocchia di Limidi, via Limidi 1140 - Limidi di Soliera

Iscrizioni: c/o la Parrocchia sabato 21 maggio dalle 15 alle 16, domenica 22 maggio dalle 10 alle 13

Info: Don Rino tel. 059.561625, Monica Pollastri te. 349.4070239

• CENTRO SPORTIVO SOZZIGALLI "GIOCO-SPORT-AVVENTURA"

Attraverso il gioco, gli sport, i laboratori didattici, i bambini avranno la possibilità di vivere un'esperienza unica, dove ci si riappropria del concetto di tempo libero, inteso come "tempo per qualcosa": socializzazione, creatività, occasione di scoperta, ricerca, conoscenza dell'ambiente, divertimento, relax in armonia con se stesso e con gli amici.

Periodo: 13 giugno - 29 luglio dal lunedì al venerdì

Orario: dalle 7.30 alle 18.30 con possibilità di iscrizione anche per mezza giornata

Dove: Ritrovo Sportivo di Sozzigalli, via Carpi Ravarino 1986- Sozzigalli

Iscrizioni presso il Ritrovo Sportivo
Info: Ritrovo Sportivo di Sozzigalli tel. 059.563332, 331.1308467

UISP Carpi tel. 059.630934

I consigli di lettura della Biblioteca Campori



Ecco i libri per saperne di più in tema di Ambiente

SAGGISTICA

- Luigi Guerra, Mino Petazzini, **Educazione ambientale 10+. Cosa ne sanno e cosa sono disposte a fare le giovani generazioni: il caso Emilia-Romagna**, Centro Studi Erickson
- Grazia Francescato, Alfonso Pecoraro Scanio, **Il principio di precauzione**, Jaca Book
- Pierpaolo Poggio, **La crisi ecologica: origini, rimozioni, significati**, Jaca Book
- Pascal Acot, **Storia del clima. Dal Big Bang alle catastrofi climatiche**, Donzelli
- Sylvie Coyaud, **La scomparsa delle api. Indagine sullo stato di salute del pianeta Terra**, Mondadori
- Roy Virgilio, **Biocarburanti fai-da-te. Conoscere, produrre e utilizzare i combustibili vegetali per la propria auto**, Terra Nuova Edizioni
- Giulietto Chiesa, Guido Cosenza, Luigi Sertorio, **La menzogna nucleare. Perché tornare all'energia atomica sarebbe gravemente rischioso e completamente inutile**, Ponte alle Grazie
- Flaminia Festuccia (a cura di), **Perché no al nucleare**, Armando
- Flaminia Festuccia (a cura di), **Perché sì al nucleare**, Armando
- Vandana Shiva, **Il bene comune della terra**, Feltrinelli
- Fred Pearce, **Confessioni di un eco-peccatore. Viaggio all'origine delle cose che compriamo**, Edizioni Ambiente
- Antonio Galdo, **Basta poco. Pensieri forti e gesti semplici per una nuova ecologia della vita quotidiana**, Einaudi
- Andrea Palladino, **Bandiera nera. Le navi dei veleni**, Manifestolibri
- Andrea Pinchera, **Ci salveremo dal riscaldamento globale?**, Laterza
- Francesco Mezzatesta, Franca Zanichelli, Biowatching, **Guida pratica per osservare la biodiversità e riconoscere habitat, piante e animali in Italia e ai tropici**, Il Sole 24 Ore Edagricole
- Marcello Buiatti, **La biodiversità**, Il Mulino
- Niles Eldredge, **La via sulla terra. Un'enciclopedia della biodiversità, dell'ecologia e dell'evoluzione**, Codice
- Uwe Wienke, **Manuale di bioedilizia**, DEI

- Federico M. Butera, **Dalla caverna alla casa ecologica. Storia del comfort e dell'energia**, Edizioni Ambiente

NARRATIVA: L'AMBIENTE SI TINGE DI NOIR

- Lorian Macchiavelli, **Sequenze di memoria**, Einaudi
- Eraldo Baldini, **Melma**, Edizioni Ambiente
- Wu Ming, **Previsioni del tempo**, Edizioni Ambiente
- Carlo Lucarelli, **Navi a perdere**, Edizioni Ambiente
- Licia Troisi, **I dannati di Malva**, Edizioni Ambiente

BIBLIOTECA CAMPORI

P.zza F.lli Sassi, 2 - Soliera (MO) • Tel 059/568585 Fax 059/568592

ORARIO DI APERTURA

lunedì		14.30 – 19.00
martedì	9.00 – 13.00	14.30 – 19.00
mercoledì		14.30 – 19.00
giovedì		14.30 – 19.00
venerdì		14.30 – 19.00
sabato	9.00 – 13.00	14.30 – 19.00

La 22^a Gara del Miglior Salame

Lunedì 13 giugno si rinnova l'appuntamento con il Trofeo Città di Soliera, iniziativa che si basa su una simbolica e goliardica gara, a scopo benefico, sostenuta da Remo Marchi e Gianfranco Giovanardi. L'impegno è quello di raccogliere non meno di 20.000 euro da devolvere, come sempre, in beneficenza. Chi volesse partecipare può ritirare l'invito presso i signori Remo Marchi, Matteo Gualdi e Angelo Telloli: i posti disponibili sono solo 300. Ricordiamo inoltre che **giovedì 9 e venerdì 10 giugno**, dalle 11 alle 18.30, si effettuerà il ritiro dei salami presso la tavernetta dell'**Hotel Marchi**, all'Appalto, dove gli insaccati verranno subito assaggiati e giudicati da esperti.

Lugli Onoranze Funebri

Via 25 Aprile, 123 - Soliera (MO)
Tel. e Fax 059.567328 - Cell. 349.5163099

RENAULT

**AUTOFFICINA CENTRO
REVISIONI CERUNDOLO**

- Centro revisioni auto
- Montaggio pneumatici ed equilibratura
- Ricarica clima

Da settembre anche Centro Revisioni Moto

Via Toscanini 162 - Soliera (Mo) - Revisioni Tel/Fax 059/8579112

Centri Estivi, aperte le iscrizioni

Si sono aperte le iscrizioni per le attività programmate nei mesi estivi e dedicate ai bambini frequentanti il nido e la scuola d'infanzia residenti nel territorio dell'Unione Terre d'Argine. Confermata anche quest'anno dunque la possibilità per i genitori di poter iscrivere al servizio i loro figli non solo per il mese di luglio, ma anche per quello di agosto.

In particolare viene quindi confermato l'impegno dell'Unione **per tutto il mese di luglio con nidi e scuole di infanzia** aperti in tutti e quat-

tro i comuni di Campogalliano, Carpi, Novi di Modena e Soliera.

Per il mese di agosto verrà organizzato invece un servizio di nido in due strutture convenzionate di Carpi se il numero delle domande ne renderà possibile la gestione (per specifiche informazioni gli utenti di tutto il territorio dell'Unione possono rivolgersi direttamente ai nidi Colorado e Cipi).

Sempre in agosto, il servizio di scuola d'infanzia verrà proposto in una struttura comunale di Carpi, ma aperta



a bambini residenti anche a Campogalliano, Novi di Modena e Soliera. Il servizio sarà organizzato in quattro turni settimanali e solo qualora si iscrivano almeno 15 bambini per turno.

Garantita anche la possibilità per i bambini frequentanti le scuole d'infanzia statali di tutta l'Unione di fruire di un servizio estivo che comprende il periodo che parte il primo di settembre e si conclude all'inizio dell'anno scolastico.

Questo servizio di anticipo,

aperto anche ai residenti di Novi di Modena, sarà svolto a Campogalliano, Carpi e Soliera. Le **iscrizioni** ai centri estivi resteranno aperte **fino al 19 maggio prossimo**.

Per maggiori informazioni su modalità organizzative e costi del servizio ci si può rivolgere agli Uffici scuola territoriali nei quattro comuni dell'Unione, o scaricare l'apposito volantino informativo dal sito www.terredargine.it, dove sono disponibili anche i moduli per l'iscrizione.

Ristorante e Pizzeria

CASA DELLA PIZZA

di Giordano Lazzaro

*pizza al taglio,
rotonde, al metro e ristorante*



Via Caduti, 286
Soliera (MO)

Tel. 059.859621

Chiuso il Lunedì



Mani in Pasta

gastronomia - pasta fresca
ristorazione

Pasta fresca all'uovo trafilata al bronzo e fatta a mano
Specialità della tradizione • Carni e selvaggina • Insalate di ogni tipo
Dolci e semifreddi • Piatti tipici già pronti anche da asporto

**Per il periodo della Fiera
sarà possibile degustare il Tortellone di Soliera!**

Via 25 Aprile, 234 - 41019 Soliera (MO)
tel. 059 859822 - 331 3928671

■ Approvato il bilancio 2010: la seduta del consiglio del 19 aprile

Nel corso della seduta del Consiglio dell'Unione delle Terre d'Argine del 19 aprile, sono stati discussi vari temi: in primis il **Rendiconto dell'esercizio 2010** dell'ente, presentato da Giuseppe Schena, nella veste di assessore al Bilancio dell'Unione. Bilancio 2010 che ammonta per parte corrente a circa 26,8 milioni di euro, a cui vanno sommati 9,8 milioni di investimenti, in parte preponderante relativi all'edilizia scolastica. L'avanzo di bilancio nell'esercizio appena concluso è stato di



725 mila euro. Schena ha descritto in primis più nel dettaglio alcune caratteristiche del documento di programmazione economico-finanziaria sottolineando come siano

state stanziati somme ben più consistenti che nel 2009 per gli investimenti. Ha poi motivato l'avanzo di bilancio con una **gestione oculata** dei residui attivi e passivi ma anche grazie

a **minori spese** e a **maggiori risparmi nel settore del personale** (anche per il blocco degli adeguamenti contrattuali) e a seguito della riorganizzazione di alcuni servizi in campo educativo e scolastico. "Sono poi aumentate le entrate per quello che riguarda i servizi educativi, ad esempio grazie alla gestione telematica della prenotazione e del pagamento dei pasti: sono arrivati infine altri fondi dalla Regione per i servizi 0-6 anni e dal Ministero 50 mila euro per la parità nelle scuole dell'infanzia".

■ Il bando per i contributi per l'affitto

Fino al 21 giugno prossimo è aperto il Bando per l'erogazione di contributi economici del Fondo per il sostegno all'accesso alle abitazioni in locazione, riservati cioè a chi è in affitto promosso dall'Unione delle Terre d'Argine. Possono presentare domanda per l'assegnazione dei contributi cittadini italiani o di paesi della Unione Europea (o gli stranieri

in possesso di carta di soggiorno o permesso di soggiorno), purché titolari di un regolare contratto di locazione ad uso abitativo, residenti nei comuni delle Terre d'Argine e che non siano assegnatari di alloggi ERP (case popolari). Esistono poi limiti di reddito per poter accedere al contributo calcolati in base all'Indicatore Situazione Economica (ISE,

due fasce, fino a 11.985 euro e da 11.985 a 34.310 euro) e all'Indicatore Situazione Economica Equivalente (ISEE non superiore a 17.155 euro). Infine sono stabiliti nel bando anche un valore del patrimonio mobiliare del richiedente non superiore a 35mila euro. Scaduti i termini per la raccolta delle domande e conclusa la fase istruttoria, verrà stilato l'elenco



dei beneficiari ai quali saranno infine erogati i contributi economici.



Appartamenti e masoinette di varie metrature senza spese di mediazione



SPE.MG S.r.l. • Via contrada, 309 • 41100 Modena
Ufficio: Via dei mille, 18 • 41019 Soliera
Tel. 338/8744691

■ Un Camp per giocare e crescere col calcio

Dal 20 al 25 giugno, rivolto ai ragazzi dai 7 ai 15 anni

Dal 20 al 25 giugno sarà possibile per tutti i ragazzi nati tra il 1997 e il 2005, partecipare ad un camp estivo che si terrà a Soliera ma vedrà la presenza di allenatori e istruttori di Empoli Giovani. Il club toscano garantisce la presenza sui campi dei propri allenatori che, in collaborazione con i tecnici del settore giovanile della Solierese, proporranno giochi, cura dell'aspetto psico-motorio e tecnica a tutti i ragazzi che si presenteranno al camp. Ad ogni partecipante verrà fornito un kit personale. Il supervisore del camp è Andrea Innocenti, responsabile del settore giovanile toscano mentre il responsabile sarà Fausto Garcea, responsabile tecnico Scuola Calcio Empoli Giovani.

Il Camp è rivolto a tutti i bambini/ragazzi che vogliono migliorarsi calcisticamente grazie alla professionalità e alla passione dei tecnici dell'Empoli F.C. club tra i primi in Italia come numero di giocatori avviati al professionismo. I tecnici della socie-

tà toscana saranno affiancati da allenatori provenienti dal settore giovanile solierese. Le iscrizioni termineranno alla fine di maggio.

Abbiamo chiesto ad Angelo Neri (nella foto), presidente della Solierese, di raccontarci come è nata la collaborazione con l'Empoli Calcio?

Da anni la Solierese sta cercando buone occasioni per migliorare i propri tecnici e di conseguenza i ragazzi che si allenano. Devo confessare che con diverse società limitrofe non siamo mai riuscite a costruire un rapporto così proficuo e partecipato come con l'Empoli.

Perché la società toscana è così stimata?

Perché credono davvero nei cosiddetti "vivai". Basti pensare che nella loro prima squadra, dati alla mano, oltre il 50% sono cresciuti nel loro settore giovanile. L'Empoli in questo senso è una mosca bianca nel panorama delle società di calcio italiane.

Come si è sviluppata la colla-

borazione con la Solierese?

È successo tutto negli ultimi due anni. Il nostro Alessandro Scalambra e il loro responsabile settore giovanile si conoscono. Abbiamo organizzato amichevoli, scambiato visite reciproche; abbiamo capito che ci ascoltavano e che erano interessati alle nostre proposte, si è creata una sintonia. Anche noi ai giovani ci crediamo, ma certo le nostre capacità sono frutto di esperienze di non professionisti.

Ci racconti il metodo Empoli...

Loro fanno tutto con molta naturalezza, con il bambino di 6 anni e con quello di 10 anni. Trattano tutti allo stesso modo, ed è bello essere coinvolti in questo modo. I nostri tecnici, tutti giovani, hanno molto da imparare. E sono molto ricettivi.

I risultati quando arriveranno?

Naturalmente si tratta di un



programma a lungo termine. Prima che le teorie diano risultati, magari passano dieci anni, ma l'esperienza che offriamo ai ragazzi è importante.

Bambini e ragazzi non solo solieresi, vero?

Il Camp è aperto a tutti. C'è anche chi viene da molto lontano. Per esempio uno statunitense che viene con i genitori in ferie a Solara e si è iscritto via mail.

Info: 059.565272 (Alessandro Scalambra, Erika Prandini)



■ Croce Blu, la Festa per i 25 anni

Quattro giorni di iniziative dal 9 al 12 giugno

"Venticinque anni di un costante servizio tenendo conto delle necessità e segnalando i nuovi bisogni per attivare sempre le giuste risposte. Quasi 100.000 persone trasportate di cui oltre 20.000 in emergenza, più di 3.500.000 di km percorsi e un centinaio di interventi di protezione civile. Questi numeri e dati, ci lusingano ma nello stesso tempo ci preoccupano, perché noi siamo sempre deiVOLONTARI. Il nostro impegno è quello di stabilizzare una realtà (ed è la parte più diffi-

le) che possa operare costantemente nel tempo indipendentemente da chi la gestisce, perché noi siamo pur sempre cittadini e quindi rispettiamo tutti gli eventuali fruitori dei servizi che la Croce Blu può offrire.

Vorremmo, in conclusione, ringraziare tutta la comunità per quanto ha fatto e per quanto farà e in particolare, a tutti i volontari, dipendenti e soci di questa fantastica CROCE BLU."

Il calendario della festa sul sito: www.blusoliera.org

■ La Coppa Speranze Gruppo Fiat

Il 31 marzo scorso si è svolta a Modena la 30^a edizione della Coppa Speranze Gruppo Fiat a cui hanno partecipato 588 alunni. Lusinghiere le prestazioni degli studenti solieresi (in tutto erano 24). In particolare, in campo femminile, **Cecilia Vaccari** e **Alessia Cremonesi** sono arrivate rispettivamente seconda e quarta nella categoria Terza Media, mentre **Valentina Righi** si è classificata quarta nella categoria Prima Media. Per quanto riguarda i ragazzi, **Enrico Palladini** si è classificato quarto nella categoria Terza Media. La premiazione è avvenuta l'11 maggio scorso presso il Centro Sportivo New Holland di Modena.



Centro Sinistra per Soliera
di Moreno Lusetti
e Ylenia Guerra

UNIONE TERRE D'ARGINE: UNA STRADA OBBLIGATA

Nell'ormai lontano 2006 i quattro comuni di Carpi, Soliera, Campogalliano e Novi, sottoscrivono l'atto costitutivo dell'Unione Terre d'Argine, formalizzando in modo stabile e strutturato accordi e convenzioni che già negli anni precedenti erano stati stipulati tra gli enti firmatari. Termina così un percorso di collaborazione marginale su alcune materie, per intraprendere la strada di una completa integrazione e riorganizzazione dei servizi su scala intercomunale. Gradualmente è stata conferita all'Unione una notevole quota delle attività gestite precedentemente in proprio da ogni ente: Polizia Municipale, Servizi educativi e scolastici, materie inerenti le pari opportunità, Sportello Unico per le Attività Produttive, Sistemi informativi e Servizio Informativo e Statistico, Programmazione, progettazione, realizzazione e gestione di infrastrutture tecnologiche per la produzione di energia, ed infine le materie inerenti l'assistenza sociale, la sanità e la casa.

La scelta di costituire l'Unione scaturisce da più motivazioni: da un lato l'aggregazione consente di avere maggiore visibilità e potere contrattuale, per condizionare le politiche provinciali e regionali. Un conto è rappresentare i bisogni di un provincia, un altro è accreditarsi come Ente di un bacino grande come le Terre d'Argine. Dall'altro le sinergie, le economie di scala, la razionalizzazione del personale, permettono di offrire ai cittadini servizi più efficienti con costi più contenuti per le amministrazioni. Infine la gestione associata consente di accedere a finanziamenti e a prestazioni offerte da Stato e Regione, che altrimenti andrebbero perduti. In un mondo che cambia così velocemente, lo strumento dell'Unione è l'unico modo per mantenere e migliorare l'attività di amministrazione e di fornitura dei servizi per i nostri paesi; gli sterili campanilismi che a volte frenano il processo aggregativo intercomunale, devono essere superati; l'auspicio è che si acceleri con convinzione nella direzione presa, perché prima si completerà l'integrazione, prima si vedranno risultati concreti per i cittadini.

Info: jkl_159it@yahoo.it



**Popolo della Libertà
Lega Nord**
di Gianni Paltrineri

CONTRARI ALL'UNIONE PERCHÉ AUMENTANO LE SPESE

Siamo contrari alle Terre d'argine perché anziché produrre un risparmio, di personale, di risorse e fornire servizi migliori, succede esattamente il contrario. Servono più personale e più uffici per le nuove attività (più spese), ma il comune, nonostante cali il personale, aumenta gli uffici prendendo in affitto la ex sede della Banca Popolare dell'Emilia (per 25.000 euro), spende 65.000 euro per sistemarla e non utilizza 1.130 mq sul palazzone (a costo zero, dove c'era la ASL), che sono di proprietà della ASL e sono vuoti da 15 anni e sono già costati 15000 euro di condominio. Aumentano le spese e le scomodità, sia per il comune che per i cittadini perché, per certe pratiche e uffici devono andare a Carpi. I servizi dei vigili sono fatti da persone sempre diverse che vengono da altri paesi, non conoscono né il territorio né la gente di Soliera e ciò non trasmette sicurezza. Il Sindaco dice di no. Vorrei ricordare che a Modena vogliono mettere i vigili di quartiere (legge di Berlusconi sempre ridicolizzata) perché, tutti riconoscono, che una coppia di vigili che viva quotidianamente un quartiere conosce il tessuto della società, nota i nuovi arrivi, li può identificare e si accorge subito se qualcosa cambia.

Per quanto riguarda la sanità purtroppo cambia poco. I servizi che gestiscono i degenti della casa protetta saranno gestiti dalle Terre. È fondamentale per i pazienti che siano sempre le stesse persone, che già conoscono, ad accudirli. Siamo sempre per una sanità che aiuti in tutti i modi ed efficacemente i cittadini, che potenzi al massimo i servizi a casa per gli anziani (pasti, spesa, ecc.). Questo, come quasi tutti i servizi delle Terre, sono sicuramente gestiti meglio e più rapidamente (non c'è bisogno di mettersi d'accordo in 4) da chi vive il territorio. E non ci si sentirà più dire "non è compito nostro ma delle terre, dovete rivolgervi là". Diventa uno scaricabarile e ci rimettiamo sempre noi. Bene invece per l'Unione Servizi Informatici che era da fare 20 anni fa. (I SOLITI 20!!)

Info: guidofranciosi@libero.it



Rilanciamo Soliera
di Guido Lodi

UNA GRANDE OPPORTUNITÀ CHE LA GIUNTA NON SA COGLIERE

L'unione Terre d'argine è simile alla Provincia, ovvero un ente sovracomunale che dovrebbe servire per quanto attiene servizi per l'appunto sovracomunali, ovvero coinvolgenti i territori dei comuni di Soliera, Novi, Campogalliano e Carpi. Se non fosse così andrebbe soppressa, in quanto doppia e dunque fonte di spreco. Cosa accomuna i nostri quattro comuni? Uno solo: ovvero la strada Modena Carpi e il tratto ferroviario Carpi Soliera. In questo senso è doveroso che i quattro comuni si uniscano per ottenere una pianura, ovvero una strada a quattro corsie che veicoli il grosso del traffico fra Carpi e Modena a fianco della autostrada, così da evitare l'intasamento della attuale arteria di traffico ex statale Romana, assolutamente pericolosa, inappropriata e che risulterebbe invece ottima per la gestione di un traffico prettamente di tipo residenziale per i cittadini di Appalto Ganaceto Lesignana e Villanova. In questo modo si risolverebbe anche l'annoso problema del traffico su gomma per i cittadini fruitori di corriera, che potrebbero muoversi col servizio pubblico approfittando della fermata del bus all'interno della frazione Appalto. Stesso dicasi per la ferrovia: è necessario che il doppio binario percorra tutto il tratto da Carpi a Modena, consentendo anche le fermate a Villanova San Pancrazio e Soliera. All'uopo sarà da garantire un opportuno servizio navetta che consenta ai cittadini di Soliera di convergere alla stazione al momento della coincidenza col treno per Carpi o Modena. Non è comunque etico morale logico sensato che i locali della stazione ferroviaria restino abbandonati a se stessi. Abbiamo proposto tutto ciò in una mozione rivolta al Consiglio comunale di Soliera in data 28 aprile 2011, ma la maggioranza Pd ha espresso parere negativo. Per quanto attiene ai numeri nudi e crudi, la gestione dei servizi alla persona (Casa protetta e Assistenza domiciliare) era più parsimoniosa e conveniente quando era in capo al comune di Soliera: abbiamo perso di qualità ed efficienza. Anche il SUAP e i sistemi informatici, ora concentrati nell'Unione e Comuni, avrebbero potuto giovare, ma la voce affari generali del nostro Comune non ha subito modifiche.

Info: info@lodiguido.it

■ La seduta di martedì 28 aprile

Numerosi i punti all'ordine del giorno nel Consiglio comunale di aprile. Ne riportiamo punto per punto un resoconto della discussione.

Accoglienza profughi dal NordAfrica

In merito all'emergenza profughi che provengono dalla costa sud del Mediterraneo, il sindaco **Giuseppe Schena** spiega che il distretto di Carpi darà ospitalità a 34 migranti assegnati dal Ministero dell'Interno. Suddivisi su base distrettuale, sei di loro spetteranno a Soliera. Il Comune ha deciso di collocarli presso un locale in affitto di via Verdi, al piano terra. Gli spazi sono stati sistemati per assicurare un'accoglienza dignitosa e sono già disponibili. In una prima fase l'organizzazione prevederà alloggio e vitto, con la consegna dei pasti dell'Asp. Saranno coinvolte le associazioni di volontariato di immigrati che abitano a Soliera, quella marocchina e Il lume nonché la Caritas parrocchiale. Le persone ospiti (ndr. mentre scriviamo non sono ancora arrivate in paese) sono tutte munite di documento di identità e permesso di soggiorno temporaneo.

Guido Lodi (Rilanciamo Soliera): la nostra proposta era di utilizzare i locali dell'Usl in via 4 Novembre, inutilizzati da molti anni. Per il resto siamo disponibili all'accoglienza. **Gianni Paltrinieri** (Pdl-Lega Nord) chiede quali lavori siano stati fatti nei locali di via Verdi. Il sindaco spiega che le spese sono state minime e hanno riguardato la sistemazione di un bagno.

Variante regolamento COSAP

L'assessore al Bilancio **Roberto Panini** spiega che si tratta di estendere alcuni casi di esenzione del canone in determinati periodi caratterizzati da manifestazioni popolari (la Fiera di San Giovanni, l'Estate Insieme, il Profumo del Mosto Cotto, etc.), allo scopo di incentivare la par-

tecipazione degli esercenti e degli ambulanti a tali manifestazioni.

Lodi segnala che il canone è alto rispetto a comuni vicini come San Felice, Albinea (Re), Medolla, e reclama maggiore condivisione nelle scelte. Paltrinieri annuncia l'astensione. **Moreno Lusetti** (Centro Sinistra per Soliera) rimarca come l'ordine del giorno si limiti ad allargare l'esenzione e che pertanto non possa che incontrare il favore di tutto il Consiglio.

Sottolinea anche come le tariffe siano in linea con quelle dei comuni vicini e inferiori a quelle di Carpi. Per **Patrizia Natali** (Centro Sinistra per Soliera) è stato introdotto un elemento di equità all'interno del Comune, peraltro in pieno accordo e ascolto delle esigenze degli ambulanti.

Area di Via Archimede

L'assessore ai Lavori Pubblici **Caterina Bagni** spiega che si tratta di cessioni di patrimonio pubblico. Nel 2009 l'ufficio tecnico comunale ha avviato una serie di analisi sulle aree ad uso pubblico accatastate come aree private. Il primo caso segnalato riguarda porzioni consistenti di via Archimede ad utilizzo pubblico. La procedura è gratuita per gli enti pubblici perché avviene attraverso la cessione gratuita e volontaria di queste aree da parte dei cittadini interessati. Approvato all'unanimità

Variante al POC (Piano Operativo Comunale)

L'assessore Bagni comunica che, relativamente al progetto di pista ciclabile sulla via Carpi Ravarino, è stata accolta un'osservazione riguardo alla possibilità di collegare il tracciato con il percorso esistente sulla via Gambisa. Paltrinieri si dice favorevole alle ciclabili, ma chiede "perché prevedere un attraversamento pedonale sulla Carpi Ravarino che è pericolosa? Approvata con i voti

favorevoli della maggioranza e l'astensione delle opposizioni.

Regolamento urbanistico edilizio

Il sindaco inquadra nell'ambito dei provvedimenti cosiddetti anticrisi, anche la possibilità di utilizzare in modo temporaneo ed eccezionale alcuni edifici che hanno vocazione agricola-civile per sostenere piccole aziende a conduzione familiare, comprendendo oltre l'artigianato artistico anche quello produttivo, tutto questo per una durata di cinque anni.

Paltrinieri approva ma giudica troppo breve il periodo concesso, a fronte dell'investimento che richiede avviare un'attività. **Nives Canovi** (Centro Sinistra per Soliera) trova invece che l'Amministrazione si confermi attenta e sensibile rispetto al mondo produttivo. Per Lodi si è perso del tempo, "dovevamo agire prima, nel luglio del 2010". Approvato con 15 voti favorevoli e 3 contrari.

Progetto Soliera

L'amministratore unico **Paolo Zironi** comunica che il bilancio 2010 si è chiuso con un utile, per la prima volta dal 2005. Un utile derivante dalla riduzione degli interessi passivi sui mutui con i tassi d'interesse a livelli bassi. Di 194mila euro il saldo di cassa al 31 dicembre 2010.

Fondazione Campori

Il vicesindaco e presidente della Fondazione **Roberto Solomita** definisce soddisfacenti i dati del bilancio consuntivo 2010, al termine del primo anno di piena operatività della Fondazione. Sottolinea come Soliera sia entrata in rete nel contesto di manifestazioni importanti che coinvolgono altri comuni, come la Festa del Racconto e segnala l'aumento del pubblico in particolare al cinema. Sul fronte delle Politiche giovanili, segnala l'alta affluenza negli Spazi Giovani e l'ampliamento

delle attività a Sozzigalli.

Rendiconto di gestione 2010

L'assessore Panini sottolinea come non ci siano deficit né debiti fuori bilancio, nessun nuovo mutuo, nessuna anticipazione di tesoreria e come sia stata rispettata la norma sulle spese di personale. Positiva anche la parte investimenti con più di due milioni di euro, facendo ricorso agli oneri di urbanizzazione. Migliora anche il saldo di parte corrente che si riduce in modo consistente. Nel contesto economico non favorevole, si incrementa il gettito di una piccola percentuale, con ottimo dato sulla riscossione sul fronte dell'evasione fiscale.

Prende avvio il dibattito. Paltrinieri chiede chiarimenti sui contributi di Arci e Fondazione CR Carpi e sulle spese del centro Il Mulino. Non vede risultati positivi dalla Progetto Soliera. Il giudizio di **Rosanna Righi** (Centro Sinistra per Soliera) è invece decisamente positivo.

Lodi chiede dove sono finite le risorse per il ponte dell'Uccellino e giudica eccessive le spese per gli incarichi esterni. Giudizi positivi vengono da **Matteo Mantovani e Pierpaolo Bruschi** (Centro Sinistra per Soliera). L'assessore alle Politiche giovanili **Livio Gucciardo**. Fornisce ulteriori dati sulle attività che costituiscono un'eccellenza a livello provinciale e non solo per Soliera.

Rendiconto 2010 approvato con il voto favorevole della maggioranza e il voto contrario delle opposizioni (astensione di Gualdi).

Mozione sulla viabilità

Lodi chiede di istituire un gruppo di lavoro intercomunale che inizi "a fissare dei paletti in modo che fra tre anni non ci si trovi ancora con un nulla di fatto. Anche perché non mancano le risorse, ma i progetti esecutivi concreti." Per Lusetti, "questa è la solita mozione che periodicamente viene ripropo-

sta. L'amministrazione lavora bene, e sul passo dell'Uccellino il sindaco opera un pressing continuo sugli altri interlocutori. Il sindaco annuncia che il nullaosta formale del comune di Modena è pervenuto alla provincia. L'iter sul Ponte dell'Uccellino va dunque avanti e, per quanto riguarda il Ponte, si giungerà all'approvazione di studi di fattibilità entro sette mesi dal protocollo d'intesa.

Mozione respinta con 13 contrari e 5 favorevoli.

Mozione sullo stato dell'assistenza territoriale

Per Lodi mancano risorse per l'assistenza domiciliare e allo stesso tempo ci sono troppi sprechi. L'assessore Solomita si rammarica della strumentalizzazione di quelli che definisce "argomenti seri".

Mozione respinta con 12 contrari e 6 favorevoli.

La Festa del 25 Aprile

Per Lodi è "giunto il momento di celebrare la festa in una forma più neutra e unificante, rimettere in discussione non la storia, ma il punto di vista dominante." E propone di inaugurare un cippo o una targa per onorare tutti coloro che sono morti nella seconda guerra mondiale. **Francesca Desiderio** (Centro Sinistra per Soliera) giudica maturo

il "tempo per riconoscersi in una storia condivisa, ma non al prezzo di pericolosi revisionismi." **Matteo Gualdi** (Rilanciamo Soliera) contesta alla maggioranza di non cercare una reale partecipazione alle iniziative: "Alla commissione avete comunicato il programma delle celebrazioni a cose già fatte".

Per il sindaco "i morti sono tutti uguali, così come la pietà, ad essere differenti sono le idee, non sono tutte uguali". Spiega inoltre che "non è nella disponibilità di nessuno mettere in discussione ciò da cui è nata la democrazia e la Costituzione". Mozione respinta con 13 contrari e 6 favorevoli.

Registro comunale testamento biologico

Matteo Mantovani chiede, citando gli articoli 13 e 32 della Costituzione, che venga istituito un registro comunale per il testamento biologico, come richiesto da una petizione popolare con ben 650 firme. Il presidente del Consiglio comunale **Marika Ortolani** sottolinea il valore e la riuscita dell'incontro pubblico che si è tenuto in aprile. **Gualdi** e **Roberto Scapinelli**, entrambi dell'opposizione, si dichiarano favorevoli. Approvato con 15 voti favorevoli e 3 contrari.

■ I referendum popolari del 12-13 giugno 2011

Domenica 12 e lunedì 13 giugno prossimi tutti i cittadini sono chiamati a votare su quattro referendum per l'abrogazione - totale o parziale - di alcune disposizioni di legge statali. I decreti di indizione sono stati pubblicati sulla Gazzetta Ufficiale n.75 del 4 aprile 2011

Referendum popolare n. 1

Modalità di affidamento e gestione dei servizi pubblici locali di rilevanza economica.

SCHEDA DI COLORE Rosso

Referendum popolare n. 2

Determinazione della tariffa del servizio idrico integrato in base all'adeguata remunerazione del capitale investito.

SCHEDA DI COLORE Giallo

Referendum popolare n. 3

Nuove centrali per la produzione di energia nucleare.

SCHEDA DI COLORE Grigio

Referendum popolare n. 4

Abrogazione di norme della legge 7 aprile 2010, n. 51, in materia di legittimo impedimento del Presidente del Consiglio dei Ministri e dei Ministri a comparire in udienza penale, quale risultante a seguito della sentenza n. 23 del 2011 della Corte costituzionale.

SCHEDA DI COLORE Verde chiaro

Per la **validità della consultazione referendaria** è necessario il raggiungimento del quorum del 50% + 1 degli aventi diritto al voto.

Al referendum hanno diritto di partecipare tutti i cittadini chiamati ad eleggere la Camera dei Deputati, quindi tutti coloro che hanno compiuto il diciottesimo anno di età il giorno della votazione e che sono in possesso dei diritti civili e politici.

Quando si vota

I referendum avranno luogo nelle giornate di domenica 12 giugno dalle ore 8.00 alle ore 22.00 e lunedì 13 giugno dalle ore 07.00 alle ore 15.00. Le operazioni di scrutinio avranno luogo dopo la chiusura della votazione, nella giornata di lunedì 13 giugno.

Documenti da presentare per votare

Per poter votare è necessario presentarsi al proprio seggio elettorale muniti di un documento di identità (carta di identità, passaporto, patente di guida, patente nautica, libretto di pensione, porto d'armi) e di tessera elettorale.

IMMERGAS
Centro Assistenza Autorizzato

"Da 15 anni al TUO servizio"

TECNO-ASSISTENZA

Mirandola 0535.26670
Soliera 059.565867

www.tecnoassistenza.it
servizi@tecnoassistenza.it

NEW
CRYSTAL CLEAN srl
Pulizie Servizi

DISINFESTAZIONE/DERATTIZZAZIONE
SERVIZI PULIZIA UFFICI,
CONDOMINI, CAPANNONI
TRATTAMENTO COTTO E PIETRE

Via Vespucci, 20/1 - Sozzigalli di Soliera (MO)
tel.e fax 059 563157 - cell. 335 8330362
www.crystalclean.it

Parco Arginnetto



COMUNE DI SOLIERA

Riqualificazione Urbana per Soliera

IMMOBILIARE **3Z**
SOLIERESE

VIA GARIBALDI, 28 TEL. 059/859695
335/6245272

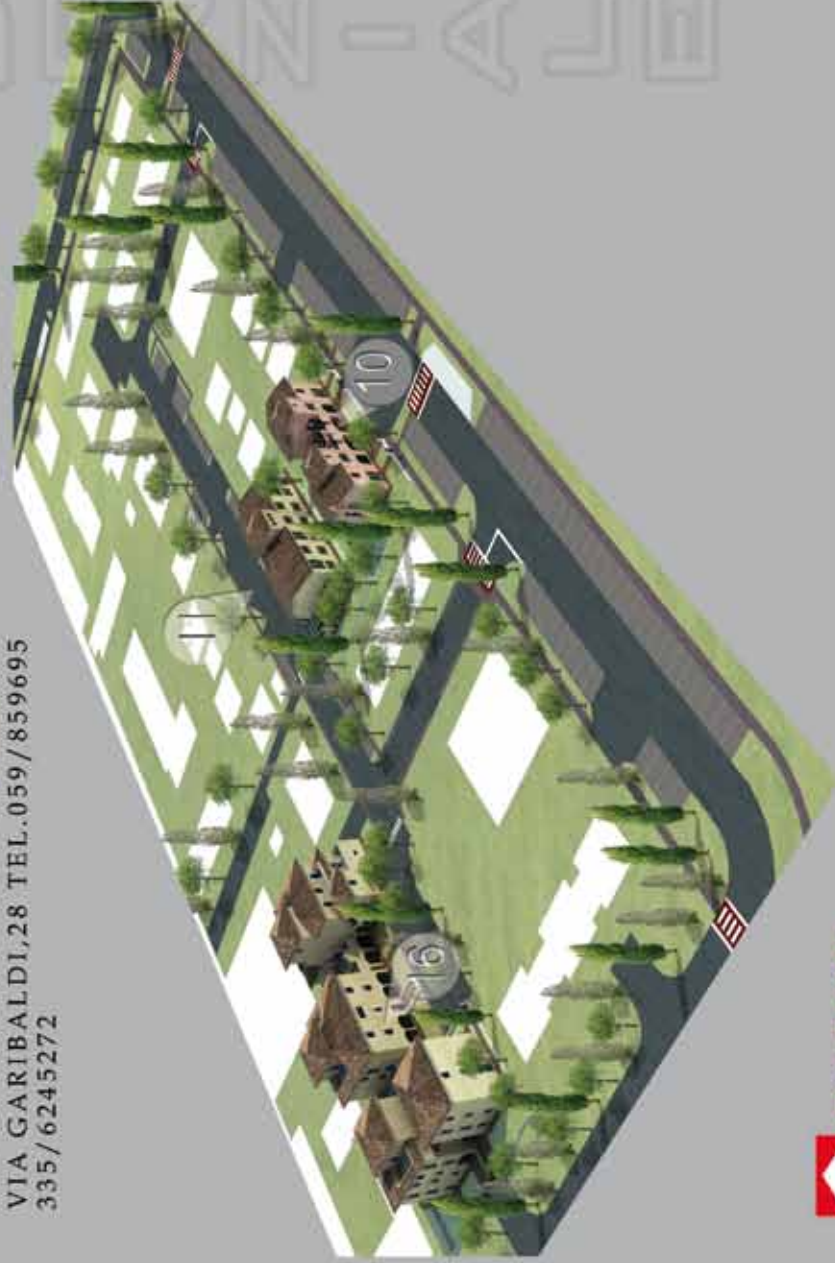

LA TUA CASA IN CLASSE A

abitazioni a basso consumo
energetico in residence privato
con accessi controllati



appartamenti 2 camere



villette a schiera
3 camere 2 bagni



case singole 3 camere
2/3 bagni



STUDIO TECNICO

COLUCCIELLO Geom. MAURIZIO

VIA ARNO 38 SOLIERA
TEL. 059/565828

POSSIBILITA' DI VENDITA USATO

LE ANTICHE QUERCE