



COMUNE DI SOLIERA  
PROVINCIA DI MODENA

Periodico del Comune  
di Soliera | ottobre 2020  
anno XXXIV | numero 04  
Alle famiglie

**NOI** *di questo*

**PAESE**

**04**  
2020

**Arnaldo  
Pomodoro**

**{sur}face**

Soliera  
Castello Campori  
17 ottobre 2020  
10 gennaio 2021

[solieracastelloarte.it](http://solieracastelloarte.it)

## **SOLIERA**

### **NUOVO RESIDENZIALE - VIA BATTISTI**

classe energetica A4 (consumi energetici quasi zero) - VILLETTE DI TESTA  
contesto di pregio - **2 TIPOLOGIE DISPONIBILI - prezzi competitivi**

VILLETTE DI BIFAMILIARE

POSSIBILITÀ DI 3 O 4 CAMERE - DOPPIO GARAGE - GIARDINI PRIVATI SU 3 LATI  
FOTOVOLTAICO-SOLARE TERMICO-POMPA DI CALORE - PERSONALIZZAZIONI



**COOPERATIVA  
MURATORI  
SOLIERA**  
(Fondata nel 1920)

*la capacità e l'esperienza costruttiva della CMS in una nuova iniziativa di  
assoluto valore ESTETICO e TECNOLOGICO.*

### **INFORMAZIONI E UFFICIO VENDITE**

GOZZI IMMOBILIARE DI PIERGIORGIO GOZZI  
VIA LEOPARDI 13 - 41019 SOLIERA (MO)

per appuntamenti 059 8381082- 335 312941 - 335 1347210

**info@gozzimmobiliare.it - www.gozzimmobiliare.it**

## SOMMARIO

### IN PRIMO PIANO

- 04. La mostra di Arnaldo Pomodoro al Castello Campori
- 06. Il Profumo del Mosto Cotto
- 07. Le premiazioni: il Gonfalino d'oro

### LO SPAZIO PUBBLICO

- 08. Un libro racconta l'Areilos
- 09. Il rinnovo integrale dell'illuminazione
- 10. I lavori negli edifici scolastici Auser, la siepe del Parco Campori
- 11. Ponte dell'Uccellino, ci siamo

### II CARTELLONE

- 12. La Biblioteca riapre le sue sale Tre incontri sui poeti
- 13. I voucher per l'attività sportiva

### L'UNIONE TERRE D'ARGINE

- 14. Slot machine: scattano i limiti orari
- 15. Un video per raccontare la sostenibilità nel territorio dell'Unione

### DAL CONSIGLIO COMUNALE

- 16. Le sedute consiliari Trasporto pubblico, le corse raddoppiano
- 17. I contributi dei gruppi consiliari

## LA GRANDE ARTE A SOLIERA... E UN LIBRO RACCONTA L'AREILOS

Tenetevi liberi nel weekend del 17 e 18 ottobre. Perché?

Semplice, perché ci sono appuntamenti da non perdere per chi abita o lavora a Soliera. Proviamo a elencarli.

Anzitutto l'apertura della mostra – **sabato 17 ottobre** – dedicata ad Arnaldo Pomodoro, uno dei più grandi scultori viventi, le cui opere sono presenti in spazi aperti e collezioni pubbliche di tutto il mondo. In piazza Lusvardi si installa l'**Obelisco per Cleopatra**, un'opera monumentale che per i successivi tre anni diventerà parte integrante del nostro contesto urbano. "La presenza magnetica dell'Obelisco", spiega il

**sindaco Solomita**, "dà la misura immediata di quanto sia cruciale l'apertura ai linguaggi dell'arte contemporanea per consolidare l'identità culturale della nostra città. Il **Castello Campori** conferma la propria vocazione al contemporaneo, come luogo in grado di accogliere il visitatore e di accendere curiosità profonde".

Un ulteriore appuntamento – **domenica 18**

**ottobre** – acquista un rilievo speciale per l'identità solierese: la presentazione di un bel volume, corredato di molte immagini, dedicato all'**Areilos**. Per tutto il dopoguerra, e fino a oggi, le vicende solieresi e quelle della sua fabbrica simbolo sono state fortemente connesse, a partire da quel nome, appunto **Areilos**, che altro non è se non la parola "Soliera" vista allo specchio. E la fabbrica è stata davvero lo specchio di quel che accadeva nella nostra città, anche fuori dal suo perimetro aziendale.

**Domenica 18 ottobre il Profumo del Mosto Cotto: faremo festa, sì, ma in modo accorto.**

Domenica 18 torniamo inoltre a fare festa con il **Profumo del Mosto Cotto**. Trovate il programma completo nelle pagine 6

e 7. Faremo festa, sì, ma in modo accorto, nel rispetto di tutte le necessarie misure anti contagio da Covid-19, anche per quel riguarda i tanto attesi assaggi, quest'anno solo da asporto. E, per il primo anno, consegniamo un premio – il **Gonfalino d'oro** – a chi si è distinto in azioni di solidarietà e volontariato.

Avete capito perché dovete tenervi liberi?

**Noi di Questo Paese** | Periodico del Comune di Soliera n. 4 - ottobre 2020 | Autorizzazione del Tribunale Civ. n.823 del 28-08-1986 | **Proprietà:** Comune di Soliera | **Direttore responsabile:** Francesco Rossetti (in attesa di Aut. Tribunale di MO) | **Redazione:** i Capi Settore e l'Ufficio Stampa | **Foto:** archivio fotografico comunale | **Impaginazione, grafica e raccolta pubblicitaria:** Kaiti expansion s.r.l. - Via dei Gonzaga, 18 - 42124 Reggio Emilia tel. 0522.924196 | **Stampa:** Stampatre, Reggio Emilia | **Chiuso in redazione:** 2 ottobre 2020

## AUTOFFICINA



## STOP

# Cipolli e Baraldi S.r.l.

VENDITA AUTO NUOVE E USATE  
RIPROGRAMMAZIONE CENTRALINE DIESEL  
E BENZINA PER RIDUZIONE CONSUMI  
E OTTIMIZZAZIONE PRESTAZIONI  
SERVIZIO CLIMATIZZATORI • ELETTRAUTO

**REVISIONI  
AUTO  
DIRETTAMENTE  
IN SEDE**



## Problemi FAP/DPF

Auto bloccata in strada?  
Rigenerazione FAP?  
Livello olio superiore?  
Rottura turbina?

Via Scarlatti, 21 - 41019 SOLIERA (MO)  
Tel. 059 567240 / 850350 • Fax 059 8579161  
franco@cipollibaraldi.it - andrea@cipollibaraldi.it

# L'OBELISCO DI POMODORO IN PIAZZA E LA MOSTRA AL CASTELLO CAMPORI

Dal 17 ottobre la grande arte a Soliera

Un obelisco d'autore si staglia nel cielo di Soliera. È un'opera **alta quattordici metri** firmata da uno dei maggiori scultori italiani del secondo '900, il 94enne Arnaldo Pomodoro. Per tre anni resterà in piazza Lusvardi. In più il **Castello Campori** ospita una mostra personale del grande scultore, dai natali romagnoli, ma milanese d'adozione da molti anni.

A partire dal pomeriggio di sabato 17 ottobre – e fino al 10 gennaio 2021 – si potrà godere del percorso espositivo dal titolo "Arnaldo Pomodoro (sur) face", a cura di **Lorenzo Respi**.

L'**Obelisco per Cleopatra** resterà a Soliera **tre anni**, in comodato d'uso gratuito. L'opera è stata progettata nel 1989 in occasione della messinscena di un'opera lirica dedicata a Cleopatra e realizzata fisicamente nel 2008 in acciaio corten e bronzo. Le quattro facce verticali sono arricchite da una serie di segni emblematici

e simbolici che rimandano ai geroglifici egizi affiancati da altri simboli informali. Un'opera capace di 'connotare' lo spazio pubblico.

"L'obelisco sarà magnetico con la sua presenza", assicura il sindaco **Roberto Solomita**, "e darà la misura immediata di quanto sia cruciale l'apertura ai linguaggi dell'arte contemporanea per consolidare

## *Il sindaco Solomita: "Soliera aperta al contemporaneo consolida la sua identità"*

l'identità culturale della città".

La mostra, suddivisa in due parti, si svilupperà in sette sale. La prima parte è dedicata alla messinscena della "La passione di Cleopatra" (1989) realizzata sui ruderi di Gi-



bellina, in Sicilia, colpita dal sisma. Esposti i costumi di scena originali, i disegni preparatori e i bozzetti scenografici di Pomodoro, oltre alle fotografie e ai video dello spettacolo.

La seconda parte racconta la vicenda artistica di "Ingresso nel labirinto", un'opera ambientale iniziata nel 1995 e costruita quasi interamente in fiberglass patinato con foglia di rame all'interno dei sotterranei dell'edificio ex Riva-Calzoni di Milano. Si vedranno in mostra i rilievi "Untitled" del 2005, "Continuum" del 2010 e uno studio sul tema che Arnaldo ha realizzato appositamente per Soliera. Nell'ultima sala i visitatori potranno fare esperienza di "Labyr-Into", una applicazione "immersiva" basata sulla moderna tecnologia "GearVR" e "Oculus Rift".

In mostra c'è dunque anche quella che l'artista stesso considera un'opera della vita, "Ingresso nel labirinto (1995-2011)": "Si tratta di una riflessione", spiega Pomodoro, "su tutto il mio lavoro: il gesto di riappropriazione e di recupero di un'attività artistica che ha attraversato i decenni della mia vita e ne costituisce una sorta di sintesi". Durante la mostra, in sala consiliare, è esposta l'opera di Emilio Isgrò, "Open Up Arnaldo" (2007), concessa anch'essa in comodato gratuito da Pomodoro.

L'esposizione, promossa dal Comune di Soliera e dalla Fondazione Campori, con il contributo della Regione Emilia Romagna nell'ambito del bando straordinario per la rivalizzazione dei centri storici, è prodotta da All Around Art in collaborazione con la Fondazione Arnaldo Pomodoro di Milano. **L'inaugurazione si terrà sabato 17 ottobre** alle ore 11 in piazza Lusvardi, alla presenza dell'artista, del curatore, del sindaco del Comune di Soliera **Roberto**

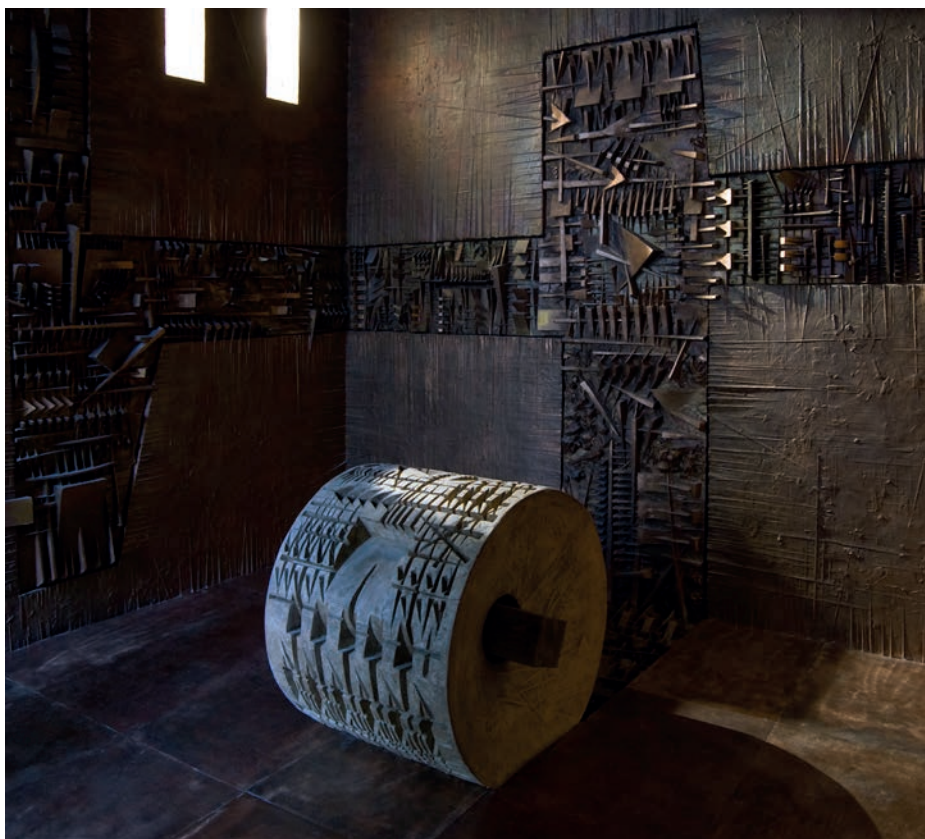

**Solomita** e del presidente della Regione Emilia-Romagna **Stefano Bonaccini**.

Il progetto prevede, infine, l'allestimento di una **sala interamente dedicata ai più piccoli**, pensata ad "altezza di bambino" e dotata di supporti didattici audio e video, e visite guidate e laboratori didattici curati dal Dipartimento Educativo della Fondazione Arnaldo Pomodoro di Milano e realizzati in collaborazione con la Ludoteca "Il Mulino" di Soliera. Nel corso della mostra saranno quindi organizzate visite guidate per gruppi di adulti, visite guidate per le famiglie (con piccoli laboratori) e visite guidate interattive rivolte alle scuole di ogni ordine e grado. Previa registrazione online, sarà inoltre possibile accedere ad attività interattive alla scoperta dell'opera ambientale Ingresso nel Labirinto, sviluppate all'interno del sito web della Fondazione Arnaldo Pomodoro e rivolte a tutti.

A corredo della mostra "**Arnaldo Pomodoro. {sur}face**", realizzata con il supporto di **Le Gallerie Shopping Center** (main sponsor), **Esselunga** e **Granarolo**, anche un bel catalogo prodotto da All Around Art con un ricco apparato iconografico.

#### ORARI DI APERTURA

La mostra sarà visitabile presso il Castello Campori il sabato, la domenica e nei giorni festivi con orario 9-13 e 15-19.30. Ingresso gratuito.

Nel rispetto della normativa vigente, saranno contingentati gli accessi; è pertanto consigliata la prenotazione (per informazioni: [fondazionecampori.it](http://fondazionecampori.it), 059.568580, [info@fondazionecampori.it](mailto:info@fondazionecampori.it)).

## LE SUE SFERE IN TUTTO IL MONDO

**C**lasse 1926, Arnaldo Pomodoro è un artista molto noto in Italia e all'estero per l'impatto che le sue opere producono in luoghi simbolo della comunità internazionale. Ci riferiamo alle celebri "sfere" in bronzo che lasciano intravedere complessi meccanismi interni. Le opere di pomodoro sono esposte in tante città: Rimini (monumento per Fellini), Pesaro, Genova, Roma, Milano, Torino a Copenaghen, Dublino, Los Angeles e nel Cortile della Pigna dei Musei Vaticani. Ma forse la sua opera più celebre come collocazione resta "Sfera con sfera" di oltre tre metri di diametro che dagli anni '90 è posta nel piazzale delle Nazioni Unite a New York.

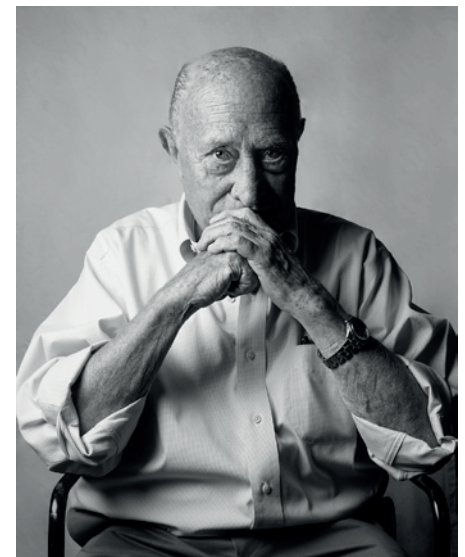

**Opening** sabato 17 ottobre ore 11.00  
Soliera  
Castello Campori

**Arnaldo Pomodoro**

**{sur}face** 17 ottobre 2020  
10 gennaio 2021  
a cura di Lorenzo Respi

[solieracastelloarte.it](http://solieracastelloarte.it)

Mostra promossa da

Con il contributo di

In collaborazione con

Prodotto da

Main Sponsor

Sponsor

**F.LI CHILETTI**

La Società Agricola F.Li Chilletti produce Parmigiano Reggiano, caciotte, mozzarella fresca, stracchino, ricotta, yogurt.

**Abbiamo attivato le CONSEGNE A DOMICILIO, oltre i 50.00 € di spesa la consegna è gratuita.**

Vieni a trovarci in via **Albareto 792, Modena** - tel. 059-842315  
siamo aperti dal lunedì al sabato  
dalle 8:30 alle 12:30 e dalle 15:30 alle 19:30

**REVISIONI AUTO  
IN SEDE**

**TAGLIANDI IN GARANZIA  
SU TUTTE LE AUTO**

**FRANCO PEDRAZZI**

VIA ROMA, 381 - SOLIERA (MO) - TEL. 059.567284

# IL PROFUMO DEL MOSTO COTTO, ECCO IL PROGRAMMA COMPLETO

Gli assaggi gastronomici  
si terranno in sicurezza anti-contagio

## SABATO 17 OTTOBRE

Aspettando il Mosto Cotto

ORE 11 PIAZZA LUSVARDI

**Arnaldo Pomodoro {sur}face  
Inaugurazione dell'Obelisco per  
Cleopatra**

Prenotazione obbligatoria

ORE 15-19.30 CASTELLO CAMPORI

**Arnaldo Pomodoro {sur}face  
Mostra. Prenotazione consigliata**

## DOMENICA 18 OTTOBRE

DALLE ORE 8 PIAZZA LUSVARDI

**Cottura del mosto d'uva** nei tradizionali  
fugoun a legna destinato all'acetaia  
comunale

ORE 10 PIAZZA LUSVARDI

**Ci vediamo in piazza** con Andrea Barbi  
In diretta con TRC

DALLE ORE 10 FOSSATO DEL CASTELLO  
CAMPORI

**Artigianato medievale, armigeri,  
giullari, duelli** Associazione Mantova  
Medievale

**Esibizione di rapaci con la Dama delle  
civette**

ORE 11 PIAZZA REPUBBLICA

**Scombussolo**

Giochi della tradizione popolare, del  
mondo, d'equilibrio, di lancio, d'ingegno...  
insomma, giochi per tutti! Dai 4 anni  
Nell'ambito di Soliera **Slot Free -  
Scommetti che ti diverti?** Campagna di  
sensibilizzazione sui rischi della ludopatia,  
che incentiva forme di gioco sane e  
virtuose, in contrapposizione al gioco  
d'azzardo.

DALLE ORE 11 PARCO DEL MONUMENTO

**Gnocco fritto e borlenghi**

ORE 11.30 VIA MATTEOTTI

**#tuttoaperunbattito** Lezioni di  
rianimazione cardiopolmonare  
A cura di Croce Blu Soliera e Associazione  
Giuseppe Loschi - Beppe nel cuore  
Prenotazione consigliata

ORE 12.30 PIAZZA LUSVARDI

**Assaggi di maltagliati con fagioli**

DALLE ORE 12.30 PIAZZA LUSVARDI

**Distribuzione sughi**

DALLE ORE 14.30 PIAZZA REPUBBLICA

**Shaping fair city**

Laboratorio di riciclo creativo rivolto ai  
bambini di età compresa tra i 4 e i 10  
anni. A cura di La lumaca

ORE 15 VIA MATTEOTTI

**11° Gara del Nocino di Soliera.** Premia  
Vania Franceschelli, Presidente Ordine del  
Nocino di Spilamberto.  
Presenta **Andrea Barbi**

ORE 15 BOCCIODROMO

**Areilos, storie di uomini e donne a Soliera**

Presentazione del libro a cura del Centro  
Studi Storici Solieresi  
Prenotazione obbligatoria (max  
3 persone a prenotazione):  
centrostudistoricisolieresi@gmail.com,  
tel. 347 1144472 - 333 7362903

ORE 16 PIAZZA LUSVARDI

**Merenda contadina**

ORE 16 PIAZZA LUSVARDI

**Motoaperitivo**

ORE 16 FOSSATO DEL CASTELLO CAMPORI

**Color d'autunno**

A cura della ludoteca Ludò. Dai 6 ai 10 anni  
Nell'ambito di Soliera **Slot Free -  
Scommetti che ti diverti?** Campagna di  
sensibilizzazione sui rischi della ludopatia,  
che incentiva forme di gioco sane e  
virtuose, in contrapposizione al gioco  
d'azzardo.

Iscrizione obbligatoria

ORE 16.30 VIA MATTEOTTI

**Gonfalino d'oro 2020 Soliera 2020**

Cerimonia di consegna del premio  
"Gonfalino d'oro" ai volontari della  
distribuzione alimentare per l'emergenza  
Covid-19.

Presenta **Andrea Barbi**

ORE 17 CINEMA TEATRO ITALIA

**Tarantolin rabbioso**

Narrazione e immaginifico per grandi e  
piccini a partire da 4 anni.

A cura di Sassolini Tracce di Fiaba. Un  
progetto selezionato da "Con i bambini"  
nell'ambito del Fondo per il contrasto  
della povertà educativa minorile.

Prenotazione obbligatoria. Info 059  
568585, biblioteca@fondazionecampori.it



## Domenica tutto il giorno

ORE 9-13 e 15-19.30 CASTELLO CAMPORI  
**Arnaldo Pomodoro {sur}face**  
 Mostra - Prenotazione consigliata

PIAZZA SASSI - CASTELLO CAMPORI  
**Visite guidate all'Acetaia Comunale.**  
 Dalle 11.00 alle 17.00 a cura di  
 Compagnia Balsamica

VIA GARIBALDI - VIA MATTEOTTI  
**Le strade dei sapori**

VIA MAZZINI  
**Mercato straordinario**

VIE DEL CENTRO  
**Mercatino dell'Art-ingegno**

VIA ROMA  
**Le macchine dei nostri ricordi** Historic  
 Motor Club di Soliera  
 VIA GRANDI  
**Esposizione di trattori e macchine  
 agricole d'epoca** Vintage Tractors Club

VIA RIMEMBRANZE  
**Esposizione moto** Moto club Oca Bigia,  
 Bursi Evolution, Ducati Club Carpi, Ducati  
 Modena

## PUNTI INFORMATIVI

- Associazione Genitori Istituto Comprensivo di Soliera
- Auser
- Avis
- Centro studi storici solieresi
- Croce Blu Soliera

- Il pane e le rose
- Federconsumatori - Sportello ludopatìa  
 Unione Terre d'Argine - Shaping fair city  
 in collaborazione con La lumaca

## STAND GASTRONOMICI

PIAZZA LUSVARDI  
**Maltagliati con fagioli, merenda  
 contadina, sughi** Compagnia Balsamica  
**Aperitivi, vin brulé e caffè** Associazione  
 Gruppo Genitori Figli con Handicap  
 Spazio Accanto

PARCO DEL MONUMENTO  
**Gnocco fritto** Arci Soliera  
**Borlenghi** Auser

VIA GARIBALDI  
**Gnocco fritto** Bar Meridiana  
**Piadine** Butega romagnola  
**Dolci siciliani** Un'idea in più

PIAZZA SASSI  
**Porchetta e non solo** Macelleria Vincenzi  
**Birra e bevande** Bar Roma 76

PIAZZA REPUBBLICA  
**Caffetteria e aperitivi** Amarcode

VIA MATTEOTTI  
**Gnocco fritto** Caffè Emme  
**Stracotto di somaro e polenta**  
 Macelleria Vaccari

Quest'anno per partecipare alla festa del Mosto cotto si dovranno rispettare alcune regole, per la sicurezza di tutti e la prevenzione del contagio da Covid-19. I partecipanti dovranno indossare la

mascherina in tutta l'area, osservare le opportune distanze ed evitare assembramenti. Ulteriori prescrizioni saranno previste per stand gastronomici, incontri e animazioni. Per alcune attività è richiesta la prenotazione anticipata. Informazioni e prenotazioni: [fondazionecampori.it](http://fondazionecampori.it), 059.568580.

## IL GONFALINO D'ORO

Quanto prezioso, addirittura fondamentale, è il volontariato per una comunità partecipante come quella di Soliera! Ce lo siamo detti molte volte. Per questo motivo il Comune di Soliera istituisce, a partire da quest'anno, un riconoscimento che ogni anno premierà un cittadino solierese distintosi per opere di solidarietà, volontariato o azioni di particolare rilevanza per la comunità. Quest'anno il Gonfalino d'oro viene assegnato al gruppo di volontari che si è distinto nella distribuzione alimentare durante il lockdown per la pandemia da Covid-19. La cerimonia di consegna si tiene **domenica 18 ottobre, alle 16.30**, nell'area di fronte al Tigtò, in via Matteotti.



Maria



Alberto



Laura



Claudia



Michele



Sara



Giovanni



A te non costa nulla  
 A noi ha cambiato la vita

[grade.it](http://grade.it)

**Dona il TUO 5x1000**  
 per la ricerca  
 contro leucemie e linfomi

codice fiscale  
**91075680354**  
 firma nel riquadro **volontariato**

## LA STORIA DELL'AREILOS, MEZZO SECOLO DI SOLIERA

Un bel libro racconta la fabbrica e i suoi lavoratori

Correva l'anno 1954, la Rai cominciava proprio in quei mesi le sue trasmissioni, rigorosamente in bianco e nero, a beneficio di colori – pochi – che possedevano una televisione. Intanto a Soliera, lungo **via Primo Maggio**, si dava vita ad una delle più significative realtà produttive della provincia modenese, la Areilos. L'azienda progettava, produceva e vendeva **cucine a gas**, segnando per decenni la vita di tantissimi solieresesi. In quella realtà si sono sviluppate negli anni le più avanzate tecnologie produttive e gestionali, immerse in un ambiente relazionale di alta qualità.



Poi, più di mezzo secolo dopo, nel 2007, l'Areilos ha chiuso i battenti.

La vicenda viene ora raccontata e raccolta in un volume di pregio, con un corposo apparato fotografico in carta patinata: **"AREILOS. Storie di uomini e donne a Soliera"**.

### *Il significato di Areilos? Provate a leggere Soliera allo specchio*

La prima parte comprende un testo di **Guido Malagoli**, "Il sogno", una narrazione tra fantasia e realtà del periodo iniziale dell'azienda (anni 1949 -1954) e quattro schede storiche a cura di **Azzurro Manicardi** sull'azienda, il proprietario **Gianfranco Regnani**, la storia societaria e la storia immobiliare. In più una cinquantina di foto storiche.

La seconda parte comprende invece le notizie, gli spunti e le suggestioni tratti dalla tesi di laurea di **Irene Bitassi** che durante

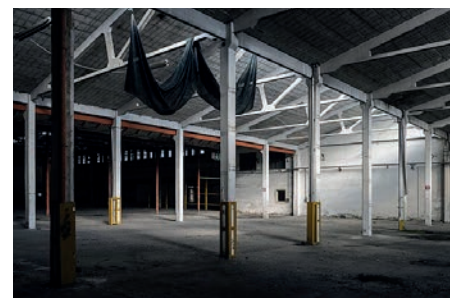

il periodo universitario lavorò per quattro anni all'interno dell'azienda. La terza parte offre fotografie, articoli di giornale, aneddoti e documenti.

La quarta parte prevede ben **19 interviste/testimonianze autobiografiche** di dipendenti dell'azienda e altre persone che hanno avuto stretti rapporti, soprattutto di natura sociale, con la famiglia Regnani. Infine "Quel che resta oggi. Tracce di uomini e donne", un racconto fotografico (circa 50 fotografie) a cura di **Oscar Lolli** e **Lorenzo Teritti**.

**Domenica 18 ottobre alle 15**, presso la Bocciofila solierese di piazzale Loschi 190, la presentazione del libro.

**Mercoledì 28 ottobre alle 21**, presso Habitat, il racconto per immagini a cura di Oscar Lolli e Lorenzo Teritti. Attenzione: prenotazione obbligatoria, per email **centrostudistoricisolieres@gmail.com** o tel. **347.1144472** e **333.7362903**.

## AUSER REGALA LA SIEPE DEL PARCO

Ormai è una felice consuetudine solierese. AUSER, l'associazione che da molti anni gestisce volontariamente il **Mercatino del Riutilizzo**, in via Stradello Morello 370, oltre a svolgere altre meritorie attività di assistenza sociale, fa dono alla comunità dei proventi del Mercatino, destinati ad una particolare spesa utile alla città. Quest'anno viene realizzata una nuova siepe lungo tutto il perimetro del **Parco Campori**.

Grazie AUSER!



## DOCCE NUOVE AI CAMPI DA TENNIS

I tre campi da tennis che si trovano presso il bocciodromo di piazzale Loschi sono stati dotati da docce completamente rifatte. Rinnovate pertanto la pavimentazione (ora in ceramica), gli scarichi, le prese d'aria e la piastrellatura alle pareti. Nei quattro spogliatoi sono stati inoltre installati altrettanti strumenti per ridurre l'umidità.



# SI RINNOVA COMPLETAMENTE L'ILLUMINAZIONE PUBBLICA

## Verranno sostituiti tutti i 3.500 punti luce

**D**al 1° ottobre il Comune di Soliera ha avviato un'opera di sostituzione di tutte le lampade tecnologicamente obsolete con il 100% di corpi illuminanti a Led: un'operazione che mette insieme la messa a norma degli impianti di illuminazione pubblica e semaforica, il loro adeguamento tecnologico ed efficientamento energetico, la diminuzione dei consumi e della spesa pubblica, e la riduzione delle emissioni di CO2 e inquinamento luminoso.

Sono 3.500 i punti luce interessati. L'intervento di sostituzione avrà una durata di cinque mesi, realizzato da una quotata azienda di Vicenza, la **City Green Lights s.r.l.**, che di prenderà in carico per i prossimi nove anni di un costante e puntuale

monitoraggio del servizio tramite prove e verifiche, e la conseguente manutenzione, oltre a fornire una precisa mappatura di tutti i punti luce presenti. Per le casse comunali il risparmio si attesterà intorno ai



332.000 euro in nove anni, corrispondenti a circa 37.000 all'anno.

"Il nostro sistema di illuminazione pubblica", spiega l'assessore all'Ambiente **Katia Mazzoni**, "compie in tal modo enormi passi in avanti, in termini di sicurezza, sostenibilità ambientale, ammodernamento tecnologico e risparmio di soldi pubblici".

I cittadini potranno fare segnalazioni relative a guasti o malfunzionamenti di varia natura (lampade spente, impianti spenti, pali piegati, etc), chiamando il numero verde (attivo h. 24) **800.642120** e/o scrivendo a [segnalazioni.soliera@citygreenlight.com](mailto:segnalazioni.soliera@citygreenlight.com).

## AMPLIATO IL CIMITERO DI LIMIDI

Il cimitero di Limidi è stato ampliato in modo significativo: ora ci sono **290 nuovi loculi** e **594 nuove cellette** in vetroresina, da destinare in parte a urne cinerarie (396), in parte a ossari (198). Le pareti esterne, sia

dei loculi che degli ossari, sono stati quindi rasate e tinteggiate secondo le cromie del cimitero esistente. Il progetto ha previsto inoltre la realizzazione di una tettoia metallica, infrangibile e resistente agli agenti atmosferici, che da un punto di vista architettonico, unisce l'ampliamento di progetto alla parte già esistente, e consente ai visitatori di poter raggiungere gli ambienti desiderati, senza esporsi alle precipitazioni.



# R.E.S.A

ENGINEERING srl









Via Boito, 305 - 41019 Soliera (MO)  
Tel. 059 561950 - Fax 059 561398

**dal 1979**

# BAMBOO

*Sole e Bellezza*

-  estetica
-  solarium
-  benessere
-  ricostruzione unghie
-  trucco semipermanente
-  laser epilazione permanente

Via Caduti, 268 | **SOLIERA** (MO) | tel. 059 565514  
[www.centroesteticobamboo.it](http://www.centroesteticobamboo.it)  
[info@centroesteticobamboo.it](mailto:info@centroesteticobamboo.it)

# SCUOLE, COMPLETATI I LAVORI: PALESTRA, MENSA E ASCENSORE

## Riallestiti gli spazi e aumentati gli accessi

**A**nche a Soliera l'anno scolastico è ripartito. Studenti, insegnanti e personale Ata si sono riappropriati di quegli spazi (aule, palestre, mense, laboratori) che erano stati costretti ad abbandonare ormai più di sei mesi fa, a partire dal 23 febbraio scorso, per via dell'emergenza sanitaria legata al Covid-19.

Gli edifici scolastici del territorio di Soliera - quelle dell'infanzia (Bixio e Muratori), quelle primarie (le Garibaldi, sia la sede centrale che il modulo di via Roma, le Menotti a Limidi e le Battisti a Sozzigalli) e la secondaria Sassi - si presentano forti di svariati **interventi di rimodulazione e miglioramento** per consentire un'attività didattica in presenza nelle migliori condizioni in termini di sicurezza sanitaria.

Sono tre gli interventi più rilevanti, programmati dal Comune di Soliera prima che scoppiasse l'emergenza sanitaria legata al Covid-19, sono arrivati a conclusione nei tempi utili per l'avvio del nuovo anno scolastico 2020-21.

L'edificio della **palestra Loschi**, adiacente alla scuola media Sassi, è stato interessato da un'opera di messa in sicurezza secondo i parametri antisismici, per un costo complessivo che si aggira sui 540.000 euro, grazie ai fondi regionali per la ricostruzione post-terremoto. Oltre all'adeguamento

antisismico, la struttura è ora provvista di una **nuova pavimentazione da gioco** in Linolwood, un materiale multistrato e anti-trauma, ottimale per la pratica agonistica a tutti i livelli e dotato di una performatività multidisciplinare, adatto a differenti discipline sportive, in particolare gli sport di squadra come la pallavolo, la pallacanestro e il calcetto, ma idoneo anche agli sport su rotelle. L'edificio dispone inoltre di attrezzature e docce completamente rinnovate, beneficiando anche della sostituzione completa dei vetri.

Cospicue novità riguardano anche la **scuola primaria Menotti** di Limidi con la realizzazione di una **nuova pensilina** e di



un nuovo ingresso dal lato posteriore al parcheggio e, in particolare, l'apertura della nuova ala dell'edificio, riservata al servizio mensa. Il nuovo ambiente è dotato di impianto antincendio, pompa di calore autonoma e di finestre con apertura a vasistas motorizzata. I lavori di ampliamento dell'edificio, per un costo che supera i 300.000 euro, consentono ora il consumo del pasto da parte degli studenti non più in tre, ma in due turni (4 sezioni per turno). La **scuola media "Angelo Sassi"**, che ha riaperto i battenti lunedì 14 settembre (come tutte le scuole dell'infanzia, primarie e secondarie del territorio di Soliera), dispone ora di un ulteriore ascensore, oltre a quello già esistente, con caratteristiche di fruibilità pensate per studenti e personale con disabilità motoria. Un **ascensore** particolarmente capiente, con motore elettrico, che consente ai diversamente abili di poter accedere al primo piano dell'ala nord della scuola, prima d'ora inaccessibile. Il costo dell'operazione è stato di 70.000 euro, finanziato dai fondi del Governo per la messa in sicurezza e il superamento delle barriere architettoniche degli spazi pubblici.



## 100 ANNI BRUNA!!!

Auguri a **Bruna Bigi** per i suoi 100 anni splendidamente portati e circondati da tanto affetto.



# IL PONTE DELL'UCCELLINO SARÀ A DOPPIO SENSO DI MARCIA

Un nuovo ponte Bailey affiancherà quello attuale



Il Ponte dell'Uccellino diventerà a doppio senso di marcia e sarà rialzato di 80 centimetri e rinforzato allo scopo di ridurre notevolmente il ricorso alla chiusura in caso di piena.

L'intervento sarà finanziato dalla **Regione Emilia Romagna** con un contributo di 3 milioni di euro.

L'avvio delle procedure e le modalità di collaborazione tra gli enti sono contenute in una convenzione, approvata il 28 settembre scorso dal Consiglio provinciale dove si indica, come soluzione progettuale, l'impiego di un **nuovo ponte Bailey** che sarà affiancato a quello attuale.

Nel documento, inoltre, si indica un **termine massimo di due anni e mezzo** per completare l'intervento. Per Soliera l'opera avrà ricadute positive soprattutto per i numerosi pendolari che percorrono il ponte ogni giorno e più in generale sulla circolazione in un territorio ampio, compreso tra Modena, Soliera e Carpi.

## PANE E INTERNET, I CORSI GRATUITI DI ALFABETIZZAZIONE DIGITALE

Sono ripartiti i corsi online, gratuiti e aperti a tutti, per favorire l'alfabetizzazione digitale dei cittadini dell'Emilia-Romagna sull'uso del computer e di smartphone e tablet. Il corso di alfabetizzazione online di 1° livello introduce all'**utilizzo dello smartphone**. I partecipanti, dopo un primo modulo introduttivo via WhatsApp in

cui riceveranno assistenza per accedere alle successive videolezioni, impareranno a usare la posta elettronica, gestire lo spam, riconoscere truffe e sapere come tutelare la privacy. Per accedere al corso servono uno smartphone con **WhatsApp** e la connessione a Internet.

Per avere supporto e informazioni è



possibile contattare il numero verde **800.590595** (attivo dal lunedì al venerdì, dalle ore 9 alle 12 e dalle 14 alle 17).

### TECHNOLOGY FOR PASSION



Un grande Gruppo per grandi traguardi.  
Cinque realtà al servizio dei settori:  
Formula 1, Motorsport, NASCAR, Aeronautica, Elicotteristico.

**VECA**  
**IMAR Vsystem ORETME gmt**

www.veca.it



**PUBBLICA ASSISTENZA  
CROCE BLU - SOLIERA  
ODV**



**ADERENTE A.N.P.A.S.**

*Grazie*

La Croce Blu ringrazia sentitamente tutti i consiglieri, i Sindaci, Revisori e i Probiviri uscenti per l'ottimo lavoro svolto in questi anni e soprattutto in quest'ultimo periodo che ha messo a dura prova l'Associazione e augura un Buon Inizio lavori ai consiglieri neoeletti



...ancora *Grazie*



Il 03 Ottobre 2020 sono state inaugurate 2 nuove ambulanze, grazie al **generoso contributo** delle seguenti realtà locali, sempre attente alle necessità della cittadinanza:

**VECA**

**ELETTROMECCANICA MANFREDINI  
AUTOFFICINA BARALDI E CIPOLLI  
Banca BPER SOLIERA - Banca BPM SOLIERA**

La Croce Blu ringrazia di cuore tutti per il prezioso e utile contributo

## BIBLIOTECA CAMPORI, RIAPRONO LE SALE STUDIO

Sono accessibili tramite prenotazione

A partire da giovedì 1° ottobre, la Biblioteca Campori riapre le proprie sale mettendole a disposizione per lo studio, la consultazione, la ricerca a scaffale e l'utilizzo dei pc della biblioteca.

**La prenotazione dei tavoli di studio è possibile da martedì 29 settembre** nei tre locali così denominati: "Sala saggistica", "Sala narrativa" e "Spazio Pc". Si può prenotare tramite [www.bibliomo.it](http://www.bibliomo.it), dopo aver eseguito l'accesso al proprio spazio personale ed essere entrati nell'area "appuntamento"; oppure telefonando allo **059.568585**. È possibile prenotare dal giorno stesso in cui si vuole accedere, fino a due giorni prima, per i soli posti disponibili.

La prenotazione sarà valida per l'intera fa-



scia oraria di apertura (dal lunedì al venerdì 14.30-19, martedì e sabato 9-13).

In biblioteca si può accedere solo con mascherina (che va indossata per tutta la permanenza in biblioteca) e dopo aver sanificato le mani all'ingresso. Non è consentito spostare le sedie. Continuano a non essere disponibili i quotidiani e le riviste in abbonamento.

L'accesso alle sale è consentito, negli orari

di apertura della biblioteca, senza preventiva prenotazione, a una persona alla volta per sala (Sala narrativa, Sala saggistica, Emeroteca/videoteca) per un massimo di 10 minuti. Restano invariate tutte le altre disposizioni relative alla sanificazione delle mani, all'uso della mascherina e alle regole di distanziamento, così come la possibilità di prenotare libri e altro materiale prima di venire a ritirarli in biblioteca.



## TRE POETESSE A NOVEMBRE

Tre incontri promossi dalla 'Natalia Ginzburg'

"Pensieri, parole e foglie di tè" è il bel titolo che l'associazione "Natalia Ginzburg" di Soliera ha dato al ciclo di incontri che si terrà a novembre, la domenica pomeriggio, sempre alle **ore 17**, nei locali di **Habitat**.

Il format prevede una lezione di circa un'ora, accompagnata da letture e musica dal vivo. Il 1° novembre sarà **Natalia Ginzburg** a venir raccontata da Roberto Alperoli; il 15 novembre toccherà ad Alberto Bertoni illustrare la vita e le opere di **Alda Merini**. Dulcis in fundo, il 29 novembre il premio Nobel polacco

**Wisława Szymborska** verrà rivisitata da Roberto Galaverni. Prima di ogni lezione verranno serviti tè e tisane con pasticcini.



La prenotazione agli incontri è gratuita e obbligatoria, chiamando i numeri 338.4661877 e 349.2933214, oppure scrivendo a [nataliaginzburgsoliera@gmail.com](mailto:nataliaginzburgsoliera@gmail.com)

L'iniziativa si inserisce anche in "Scrivere sull'Argine", il progetto di scrittura autobiografica proposto da qualche anno a Soliera.

## SPORT, ARRIVANO I VOUCHER A SOSTEGNO DELLE SPESE

Le domande vanno presentate entro il 15 ottobre

Il Comune di Soliera sostiene la ripresa dell'attività sportiva per la nuova stagione, tramite voucher a sostegno delle attività sportive di bambini e ragazzi, grazie al contributo della Regione Emilia-Romagna. Entro giovedì 15 ottobre le famiglie possono presentare domanda per l'assegnazione di voucher a sostegno delle spese che sosterranno per l'iscrizione dei figli ai corsi, attività e campionati sportivi nella stagione 2020/2021, grazie al contributo messo a disposizione dalla Regione Emilia-Romagna per sostenere la pratica motoria e sportiva. Ne sono beneficiari i

minori che rientrano nella **fascia di età compresa tra i 6 e i 16 anni** e i giovani con disabilità che rientrano nella fascia di età compresa fra i 6 e i 26 anni.

Il valore del voucher varia a seconda della composizione del nucleo familiare: 150 euro con un solo figlio, 200 con due figli e 250 con tre figli. Se il nucleo familiare è formato da quattro o più figli è possibile beneficiare di un voucher di 150 euro dal quarto figlio in poi. I voucher sono rivolti a famiglie con Isee da 3 a 17mila euro (fino a tre figli) e da 3 a 28mila euro (da quattro figli in su).



## L'ELISOCORSO NOTTURNO

È stata attivata anche a Soliera l'area di **atterraggio notturno** per l'elisoccorso, che grazie alla tecnologia NVG (Night Vision Goggles, particolari visori posizionati sul casco dei piloti), può volare in sicurezza anche quando è buio. La piazzola abilitata, individuata anche grazie alla collaborazione del Comune di Soliera, si trova in **via Stradello Morello**, in posizione strategica al fine di assicurare una copertura capillare del territorio.



# PURO

PIASTRELLE BAGNO PARQUET SERRAMENTI STUFE

Orari sala mostra:  
lunedì - venerdì 8 - 12 / 14 - 19 • sabato 8 - 12

**PURO SRL**  
Via Scarlatti, 48 • 41019 SOLIERA (MO)  
Tel. 059.8570130 • Fax 059.8578345  
[www.purocontract.it](http://www.purocontract.it)  
[purocontract@purocontract.it](mailto:purocontract@purocontract.it)

### STUFE ED INSERTI A PELLETT O A LEGNA



CONTO TERMICO • INCENTIVO  
FINO AL  
**65%**  
INCENTIVO  
A FONDO PERDUTO



# SCATTANO I LIMITI AGLI ORARI PER LE SLOT MACHINE

## Le fasce orarie ridotte a otto ore giornaliere

Da diversi anni i quattro Comuni dell'Unione Terre d'Argine (Carpi, Soliera, Campogalliano e Novi di Modena) hanno adottato misure concrete per contrastare la 'febbre' del gioco d'azzardo patologico, per esempio tramite **incentivi economici e sgravi fiscali** ai locali che rinunciano a slot machine, videopoker e videolottery, la promozione di **campagne** di sensibilizzazione, l'apertura di **sportelli informativi** e l'adozione di **mappature** dei luoghi cosiddetti 'sensibili'.

Ora la lotta alla ludopatia, così dannosa per la salute individuale con ricadute sul nucleo familiare e sul tessuto sociale, compie un ulteriore scatto in avanti con l'approvazione, da parte dei quattro Comuni dell'Unione TdA, di **un'ordinanza condivisa** che limita a otto ore giornaliere (sette giorni su sette, festivi inclusi) l'orario di accensione massimo degli apparecchi da gioco con premi in denaro.

Gli orari di funzionamento vanno **dalle 10 alle 13 e dalle 17 alle 22**: al di fuori da queste fasce orarie le 'macchinette mangia-soldi' devono restare spente "tramite

l'apposito interruttore elettrico di ogni singolo apparecchio". I gestori hanno l'obbligo di esporre, sia all'interno che all'esterno del locale, in posizione ben visibile, un cartello (20x30 cm le dimensioni minime) con gli orari nei quali si può giocare, i rischi della dipendenza e le **sanzioni previste**, che sono piuttosto onerose: vanno da 50 a 300 euro per il gestore che non espone il suddetto cartello, e da 75 a 450 euro per ogni apparecchio acceso fuori orario - fatta salva l'applicazione di altre disposizioni di legge.

L'ordinanza è entrata in vigore il 14 settembre, in concomitanza non casuale con **l'avvio del nuovo anno scolastico**.

"Consideriamo strategica questa campagna contro la dipendenza dal gioco d'azzardo", spiega il presidente dell'Unione Terre d'Argine **Roberto Solomita**, "gioco che spesso si trasforma in rovinosa dipendenza patologica. La ludopatia è una piaga sociale diffusa che crea enormi disagi ai cittadini, spesso anche minorenni, e che impoverisce le famiglie. Il nostro intento è agire su più piani, puntando fortemente



sulla prevenzione: la limitazione degli orari si inserisce pertanto in un ampio spettro di azioni di aiuto alle persone che sono cadute nella dipendenza, e di premialità per quei locali che rinunciano alle slot machine, riducendo in tal modo l'esposizione al fenomeno nei locali pubblici".



## I CONTRIBUTI PER I SISTEMI DI SICUREZZA DOMESTICA

### Entro il 30 novembre le domande dei cittadini

L'Unione delle Terre d'Argine entro il 30 novembre prossimo raccoglie le domande dei cittadini che intendono procedere all'installazione di sistemi di sicurezza domestica (antifurto, antirapina, antintrusione, cristalli antisfondamento, impianti di videosorveglianza, videoprotezione, videocitofoni, inferriate, serrande e porte di sicurezza) installati nel **periodo 1° settembre 2019 - 30 novembre 2020**. L'Unione anche per il 2020 ha istituito un fondo di 150.000 euro per sostenere questi interventi, nell'ambito e a supporto delle proprie strategie e delle politiche di sicurezza del territorio. Possono accedere

ai contributi i privati proprietari e/o affittuari e i condomini (per le parti comuni dell'edificio) situati nel territorio dei quattro comuni dell'Unione.

**Le domande**, presentate sull'apposito modello scaricabile dal sito dell'ente associato oppure disponibile presso gli uffici della Polizia Locale dei comuni dell'Unione, potranno essere presentate:

- a mezzo di raccomandata a.r. indirizzata a Unione Terre d'Argine - Ufficio Protocollo, corso A. Pio, 91, 41012 Carpi;
- tramite consegna a mano all'Ufficio protocollo dell'Unione presso le seguenti sedi in orario di ufficio: URP di



via Garibaldi 48;

- tramite posta certificata all'indirizzo [terredargine@postecert.it](mailto:terredargine@postecert.it).

Il contributo erogato verrà calcolato nella **misura massima del 50%** del valore delle spese ammissibili, Iva compresa, sino ad un massimo di 600 euro per le singole abitazioni e 1000 euro per le parti comuni dei condomini. In base all'ordine cronologico della data di presentazione delle domande, verrà predisposta una graduatoria a seguito della quale l'Unione delle Terre d'Argine provvederà all'erogazione dei contributi fino ad esaurimento dello stanziamento previsto dal bando.

# L'UNIONE DELLE TERRE D'ARGINE SCOMMETTE SULLA SOSTENIBILITÀ

## Un video racconta le tante iniziative messe in campo

“Viviamo con l'accento sul futuro”, è il titolo di un cortometraggio realizzato dalla regista **Claudia Tosi** e finanziato grazie all'adesione al progetto europeo “**Shaping Fair Cities**”. Quattro i temi affrontati: la mobilità sostenibile, la raccolta differenziata e il riuso, il territorio e l'ambiente, le reti della socialità.

I quattro comuni che compongono l'Unione Terre d'Argine (**Carpi, Campogalliano, Novi di Modena e Soliera**) alimentano da tempo, ognuno con le proprie specificità, un'attitudine allo sviluppo sostenibile del proprio territorio. L'Agenda 2030 approvata dalle Nazioni Unite, nel cui ambito s'inserisce il progetto,



fissa alcune priorità: la costruzione di comunità partecipanti, solidali e inclusive, l'uguaglianza di genere, la lotta al cambiamento climatico, sono solo alcune di esse. Temi di portata planetaria, che tuttavia possono essere affrontati con efficacia proprio a partire dalle realtà locali e mobilitando le energie migliori, a partire dalle generazioni più giovani e alla loro naturale spinta a creare un futuro cui guardare con speranza e fiducia.

### I progetti solieresesi

- **MERCATINO DEL RIUSO**  
Gestito dai volontari di Auser - Attivo
- **PROGETTI PLASTIC FREE ED ECONOMIA CIRCOLARE**  
Casa dell'acqua ed erogatori di acqua negli edifici pubblici
- **SOCIAL MARKET IL PANE E LE ROSE**  
Progetto contro lo spreco con redistribuzione sociale di beni di prima necessità - Attivo
- **BOSCO URBANO DI VIA STRADELLO ARGINETTO** - In corso
- **RIAPERTURA DELLA STAZIONE DI APPALTO E VALORIZZAZIONE DELLA FERROVIA MODENA CARPI** - In programma
- **PISTA CICLABILE VIA 1° MAGGIO** - In fase di realizzazione
- **PIANO DELLE CICLABILI URBANE ED EXTRAURBANE**  
con collegamenti verso le frazioni, Modena e Carpi - In programma
- **PEDIBUS**  
A scuola a piedi con i volontari - Attivo
- **ANDIAMO A SCUOLA IN AUTONOMIA**
- **Bike to School** In collaborazione con am... - In fase di avvio
- **INCENTIVI PER LA TRASFORMAZIONE A GPL/GAS METANO DELLE AUTO** - Attivo



**Kaiti expansion**  
marketing & comunicazione

[www.kaiti.it](http://www.kaiti.it)



IMPRESA EDILE

**F.lli  
Rossetto**

**F.lli ROSSETTO** di Rossetto Andrea & C s.n.c.  
Via stradello Arginetto, 96 41019 Soliera (MO)  
tel.\fax 059 567549

# LE SEDUTE DEL CONSIGLIO COMUNALE

## L'esito delle votazioni del 28 luglio 2020

### Budget Fondazione Campori 2020

Approvato con 10 voti favorevoli (Maggioranza + Gruppo Misto) e 5 contrari (Lega Salvini Premier, Movimento5Stelle e Rilanciamo Soliera)

### Ratifica della variazione di bilancio

Approvata all'unanimità

### Variazione di assestamento generale e controllo del permanere degli equilibri di bilancio 2020

Approvato con 10 voti favorevoli (Maggioranza + Gruppo Misto) e 5 contrari (Lega Salvini Premier, Movimento5Stelle e Rilanciamo Soliera)

### Tariffe TARI corrispettiva e riduzioni anno 2020

Approvato con 14 voti favorevoli (Maggioranza, Lega Salvini Premier, Movimento5Stelle e Rilanciamo Soliera) e 1 contrario (Gruppo Misto)

### COSAP 2020 provvedimenti

Approvati all'unanimità

### Regolamento per l'applicazione dell'Imposta Municipale Propria

Approvato all'unanimità

### Regolamento per la Cittadinanza Attiva e i Beni Comuni

Approvato con 10 voti favorevoli (Maggioranza + Gruppo Misto) e 5 contrari (Lega Salvini Premier, Movimento5Stelle e Rilanciamo Soliera)

ciamo Soliera)

### OdG presentato da Rilanciamo Soliera e Lega Salvini premier su evento di informazioni riguardo alle opere sul Fiume Secchia

Approvato, dietro emendamento, con 10 voti favorevoli (Maggioranza + Gruppo Misto) e 5 contrari (Lega Salvini Premier, Movimento5Stelle e Rilanciamo Soliera)

### Mozione presentata dai gruppi di opposizione su gestione cultura a Soliera

Respinta con 10 voti contrari (Maggioranza + Gruppo Misto) e 5 favorevoli (Lega Salvini Premier, Movimento5Stelle e Rilanciamo Soliera)

### Mozione presentata dal Movimento 5 Stelle su lavori di pulizia per chi riceve il reddito di cittadinanza

Approvata con 7 voti favorevoli (Solomita, Drusiani, Rossi, Capelli, Lodi, Po e Vincenzi), 6 contrari (Forti, Lanza, Bruno, Frattini, Loschi e Goldoni) e 2 astenuti (Ori e Venturilli)

### Mozione presentata dal Movimento 5 Stelle su accorpamento alloggi ERP

Respinta con 10 voti contrari (Maggioranza + Gruppo Misto) e 5 favorevoli (Lega Salvini Premier, Movimento5Stelle e Rilanciamo Soliera)

### Mozione presentata da Lega Salvini

### Premier su distribuzione giornalino comunale

Respinta con 10 voti contrari (Maggioranza + Gruppo Misto) e 5 favorevoli (Lega Salvini Premier, Movimento5Stelle e Rilanciamo Soliera)

## TRASPORTO PUBBLICO, LE CORSE RADDOPPIANO

Per andare incontro alle esigenze di studenti e personale, in concomitanza con l'avvio dell'anno scolastico, nel rispetto del distanziamento anti-Covid, anche le corse della **linea 500** (quella che transita per Soliera, lungo il tragitto Modena-Carpi-Modena) sono state potenziate in determinati orari. Per quanto riguarda Soliera le fermate che hanno il raddoppio della corsa sono:

**Verso Modena** - Linea: 500, Partenza: via Corte (Soliera) Orario: 6.58 -- Arrivo: Autostazione Modena alle 7.40

#### Al ritorno, da Modena a Carpi:

Linea: 500, Partenza: Autostazione Modena Orario: 13.20 -- Arrivo: Carpi terminal 14.11

**Verso Carpi** - Linea: 500 Partenza: Via Arginetto (Soliera) Orario: 7.18 -- Arrivo: Carpi-piscine 7.48

#### Al ritorno da Carpi a Modena:

Linea: 500 Partenza: Carpi 13.15 -- Arrivo: Autostazione Modena 14,07

Gli orari sono disponibili sul sito di SETA [www.setaweb.it](http://www.setaweb.it).



ANTONELLA  
Abbigliamento

Seguici su

Antonella Abbigliamento Soliera

Via Garibaldi, 36 - Soliera  
059 567404



NUOVA COLLEZIONE AUTUNNO/INVERNO  
UOMO E DONNA

ANCHE IN TAGLIE MORBIDE





## PARTITO DEMOCRATICO

di Roberto Drusiani



## VIVIAMO SOLIERA

di Andrea Ori

### LA SCUOLA, UNA PRIORITÀ

Nel mese di settembre è stato fatto un passo fondamentale verso la ripresa graduale della normalità, ovviamente mi riferisco alla riapertura delle scuole, perché come ha detto il Presidente del Consiglio non si può pensare che l'Italia riparta senza che ripartano le scuole. Ci sono state e ci sono ancora criticità e preoccupazioni sia da parte del corpo docenti che da parte delle famiglie perché purtroppo non siamo ancora fuori dalla pandemia, ma bisogna riconoscere che sono stati fatti sforzi enormi da parte di dirigenti scolastici, docenti, personale ATA per garantire sia il diritto all'istruzione che quello alla salute. Per i ragazzi la scuola è una parte molto importante della loro vita sociale: permette di sviluppare il loro senso di identità, di appartenenza ad una comunità e la loro personalità. Anche le famiglie hanno ruolo molto importante, aiutando i ragazzi a comprendere e far sì che rispettino le regole minime per contenere la diffusione del virus ed evitare una nuova chiusura che il nostro paese difficilmente potrebbe reggere non solo dal punto di vista economico ma anche sociale.

L'amministrazione comunale, ha come sempre fatto la sua parte, infatti ha riallestito gli spazi, aumentato gli accessi e completato i lavori in vari edifici scolastici, per fare in modo che le scuole solieres consentissero un'attività didattica in presenza nelle migliori condizioni in termini di sicurezza sanitaria.

Nello specifico la scuola media Sassi dispone di un nuovo ascensore, oltre a quello già presente, con caratteristiche di fruibilità pensate per studenti e personale con disabilità motorie. Dispone inoltre di cinque differenti accessi mentre le classi erano già allestite con banchi monoposto.

L'edificio della palestra Loschi, adiacente alla scuola media Sassi, è stato interessato da un'opera di messa in sicurezza secondo i parametri antisismici, per un costo complessivo che si aggira sui 540.000 euro. Oltre all'adeguamento antisismico, la struttura è ora provvista di una nuova pavimentazione da gioco con materiale ammortizzante ed antitrauma, di nuove attrezzature e docce completamente rinnovate, beneficiando anche della sostituzione completa dei vetri.

Sono finalmente giunte al termine, le opere riguardanti la scuola primaria Menotti di Limidi con la realizzazione di una nuova pensilina e di un nuovo ingresso dal lato posteriore al parcheggio e, in particolare, l'apertura della nuova ala dell'edificio, riservata al servizio mensa. Il nuovo ambiente è dotato di impianto antincendio, pompa di calore autonoma e di finestre con apertura a vasistas motorizzata.

### BENE L'AMMINISTRAZIONE, PERCHÈ PARLA CON I FATTI

Quando si intraprende un percorso occorre delle volte fermarsi per capire se si sta andando nella direzione giusta. In quest'ottica ci siamo trovati a fare il punto sullo stato dei progetti messi in campo dall'Amministrazione che sosteniamo e che inseriti nel nostro programma quinquennale. I risultati ottenuti in questo primo anno sono pienamente soddisfacenti, soprattutto considerando quanto l'emergenza Covid abbia spostato attenzione e risorse dell'Amministrazione. Tutti gli interventi più importanti sono già stati incanalati verso la progettazione o in alcuni casi la realizzazione. Crediamo che molti interventi in corso o in divenire daranno una svolta significativa alla vita dei cittadini; un vero e proprio cambio di marcia al nostro Comune: la Casa della Salute, la realizzazione delle ciclabili extraurbane e i raccordi delle ciclabili urbane, la ristrutturazione del Centro Storico e gli incentivi per l'apertura di nuovi esercizi commerciali e il sostegno di quelli già esistenti, l'efficientamento energetico dell'intera illuminazione pubblica che diventerà a led, l'impegno per la riapertura di una fermata ferroviaria... solo per citarne alcuni. È di poche ore la notizia della chiusura del iter autorizzativo per la realizzazione del nuovo Passo dell'Uccellino che non è stata una battaglia di poco conto ma mai data come persa.

Ci siamo ripromessi di parlare coi fatti senza cedere alle provocazioni che vengono avanzate dall'opposizione, anche in luoghi non deputati al dibattito politico come i social network. Non ci interessano le polemiche, i consensi da tastiera e i like, ma perseguiamo la crescita del nostro Comune che deve diventare sempre più a misura dei suoi abitanti, un territorio vissuto, con servizi e spazi per i cittadini di ogni fascia di età. Assistiamo spesso alla critica più o meno velatamente di ogni azione che l'Amministrazione o il Sindaco mettono in opera, da parte di persone che trovano sempre motivi per rimarcare il loro opposto credo politico. Sono paladini di un'ecologia "ad ogni costo" (soprattutto di salute pubblica) che insinuano apertamente che l'amministrazione Solomita abbia come hobby quello di abbattere alberi senza motivo, giusto per spendere soldi pubblici in un'attività inutile che per altro non è la fonte da cui attingere consensi elettorali. Risulta quindi misterioso lo scopo di questa operazione sul verde pubblico se non lo si cerca nel buon operato di chi persegue il benessere e la sicurezza dei suoi cittadini. La nostra Lista Civica ritiene che tutto deve essere eco-sostenibile e salubre, senza se e senza ma. Eco e sostenibile... Due cose legate che non sempre sono sinonimi, anzi, sono il punto di incontro. Ognuno può avere il ragionevole dubbio che una scelta sia la migliore ma non può altresì arrogarsi la certezza di essere sempre nel giusto quando critica.

Crediamo che il sindaco e la Giunta stiano facendo un ottimo lavoro, nonostante l'emergenza Covid ancora non è finita e richiede attenzione costante. La riapertura delle scuole ha implicato interventi importanti per garantire più accessi alle strutture, aule adeguate, banchi adeguati e distanziati, percorsi... Si va avanti senza tante polemiche perché vogliamo affidare ai fatti ogni risposta che sarà l'unico vero metro per rilevare l'operato di questa maggioranza. Chiudiamo con una "raccomandazione", sul fronte Covid non rendiamo vani gli sforzi fatti e rispettiamo le regole. Nella quotidianità portare la mascherina dove necessità e rispettare il distanziamento sociale crediamo sia un segno di rispetto e civiltà che in certi momenti di incertezza possono fare la differenza sul futuro. Riteniamo che nel dubbio sia sempre più tutelante metterla nel rispetto di chi è più a rischio, questo è essere una comunità.



## SINISTRA AMBIENTALISTA PER SOLIERA

di Martina Venturelli

### I VOUCHER PER L'ATTIVITÀ SPORTIVA CONTRO BULLISMO E INTOLLERANZA

Anche quest'anno l'amministrazione comunale sosterrà l'attività sportiva dei ragazzi solieresesi attraverso i voucher predisposti con il contributo della regione. Pensiamo che questo tipo d'iniziativa sia molto importante, non solo per il concreto aiuto economico alle famiglie, ma soprattutto perché così facendo si alimentano determinanti processi di valore sociale indispensabili per le comunità.

Lo sport, le società sportive e le associazioni di volontariato in generale, probabilmente rimangono, nell'era dei social network, del disinteresse politico, del becero populismo e, citando Don Ciotti, dell'individualismo malato, gli unici baluardi culturali per una sana convivenza e confronto non solo per i giovani; luoghi protetti ed educativi dove si possono contrastare le situazioni di disagio, e quindi fare prevenzione sociale.

I tragici episodi a cui abbiamo assistito nelle scorse settimane, uno su tutti la morte del giovane Willy, debbono farci riflettere sullo stato di salute della nostra società, è evidente infatti che la perdita di valori essenziali a cui ci stiamo lentamente assuefacendo, rischiano di avere effetti deleteri sulla costruzione delle nuove generazioni e delle future comunità.

Compito dell'amministrazione comunale, delle formazioni politiche e dei cittadini tutti, mettere in campo ogni sforzo necessario per fronteggiare questa tendenza autodistruttiva che sembra quotidianamente avanzare nel Paese. Le discriminazioni sessuali o di genere, il razzismo, il bullismo e ogni tipo di intolleranza, non debbono in nessun modo fare parte del nostro Comune, non possiamo e non dobbiamo permetterlo.

Siamo consci delle iniziative e delle attività svolte da questa e dalle precedenti amministrazioni comunali solieresesi in questi ambiti e faremo il possibile per incrementare tutte quelle politiche e buone pratiche che aiutino la nostra comunità a diventare ogni giorno più accogliente, tollerante ed inclusiva, dove nessuno debba avere la sensazione di essere lasciato indietro e, qualora sussistano problematiche e difficoltà, si sia pronti a tendere la mano per un aiuto; durante il lockdown per Covid, Soliera ha dato dimostrazione di grande generosità e senso di comunità, partiamo da questa esperienza per ricercare questi obbiettivi.



## LEGA SALVINI PREMIER

di Paolo Vincenzi

### SOLIERA PAESE INCANTATO? L'IMMAGINE SI È UN PO' APPANNATA

Il 18 ottobre, in occasione del "Profumo del mosto cotto", verrà assegnato un riconoscimento (gonfalino d'oro: diminutivo di gonfalone?) ai volontari che hanno messo a disposizione il loro tempo e il loro impegno nella distribuzione di aiuti alimentari durante la fase più acuta dell'emergenza Covid 19.

Iniziativa dell'amministrazione senz'altro lodevole, che si propone di assegnare un premio, annualmente, ai solieresesi che si sono distinti in opere a favore della collettività.

A luglio, come gruppo Lega, portammo in consiglio una proposta che voleva premiare e, altresì, dare una continuità al prezioso lavoro svolto dai volontari: affidare loro la distribuzione del giornalino comunale "Noi di Questo Paese" e remunerare questo servizio. La distribuzione del giornalino è attualmente svolta (malissimo) da soggetti privati e viene comunque pagata dal comune: circa 5 mila euro all'anno.

Noi chiedevamo di assegnare questa somma come parziale ristoro, rimborso spese, ai volontari, per un servizio che avrebbe impegnato per 5-6 uscite annuali del periodico comunale.

Richiesta ritenuta irricevibile dal Pd e liste di maggioranza, addirittura bollata come offensiva. Ma, del resto, il loro NO a qualsiasi proposta delle opposizioni è ormai una prassi consolidata.

Ci auguriamo che il "gonfalino" sia una iniziativa genuina, ma il sospetto che possa essere sfruttato per finalità strumentali è abbastanza forte: la distribuzione alimentare e il lavoro dei volontari sono stati sfruttati abbondantemente dal sindaco nei mesi scorsi, sui social e sui mezzi di informazione.

Mesi in cui è successo un po' di tutto, e probabilmente l'immagine di un paese incantato si è un po' appannata, o qualche nodo è giunto al pettine: manutenzioni carenti o inesistenti (dalla giostrina rotta da mesi, agli alberi trascurati danneggiati dal vento; dalle strade disastrose, alle fognature che vanno in tilt dopo un temporale estivo; dai rifiuti e la sporcizia, ai furti, spaccio, personaggi molesti e degrado...), i disagi degli alunni al ritorno a scuola e dei genitori, la riapertura della stazione ferroviaria promessa e ancora di là da venire, il cantiere in piazza Sassi e relativi disagi e proteste, la discutibile ciclabile in via 1° Maggio, eccetera.

Campagna mediatica del sindaco ripartita in questi giorni: il raddoppio del ponte dell'Uccellino entro due anni e mezzo (come già annunciato il 14 settembre 2015, da inaugurare entro il 2017...), la mostra nel castello Campori di opere dell'artista Arnaldo Pomodoro e l'obelisco di 14 metri nella piazza antistante il castello (e gli ambulanti del mercato dove andranno a finire?).



## MOVIMENTO 5 STELLE

di Andrea Rossi e Rita Capelli



## RILANCIAMO SOLIERA

di Marco Lodi

### RE COVID

In questi tempi di pandemia che impongono alterazioni a tutte le nostre abitudini di vita, la nostra azione politica di opposizione e di controllo dell'amministrazione comunale è stata equiparata alla politica della peggior Democrazia Cristiana, parole del nostro sindaco, durante l'ultimo consiglio comunale del 28 luglio.

Inoltre la maggioranza Pd ha deciso di sopprimere i consigli di frazione, un'espressione politica dei territori che non ci sarà più, sostituendoli con la gestione dei beni comuni condivisa in una versione tutta solierese in cui di condiviso non v'è nulla ed i nostri emendamenti per adeguarla al testo già in uso a Torino sono stati tutti bocciati.

La nostra mozione volta ad utilizzare i percettori del reddito di cittadinanza per pulire strade e fossi è stata approvata con un solo voto di scarto, ed in ultima arriva la nostra mozione per fermare l'inutile progetto di accorpamento di 4 appartamenti di edilizia popolare.

E qui si scatena la bagarre in cui il sindaco impone la sua ultima parola scavalcando il regolamento del Consiglio comunale col beneplacito dei controllori e si permette di denigrare l'onore di una nostra consigliera calunniata di clientelismo, per aver dato sostegno morale ad una madre in difficoltà mistificando e strumentalizzando a fini politici e intimidatori situazioni che NULLA avevano a che fare con il Consiglio comunale.

L'atteggiamento di prepotenza del primo cittadino non ci spaventa, e continueremo a dar voce a chiunque ce lo chieda, non abbassando la testa, perché chi abbassa la testa muore ogni giorno.

### RISPETTO!

Rispetto! Per avere rispetto bisogna dare rispetto. Vincere le elezioni non significa che ci si può arrogare il diritto di non portare rispetto, in primis ai cittadini.

Durante l'ultimo consiglio comunale sono state due le proposte di Rilanciamo Soliera: la prima riguardava l'evento relativo all'informativa sui lavori svolti da AIPO per la manutenzione del fiume secchia, la seconda riguardava il coinvolgimento di un rappresentante della maggioranza e un rappresentante delle opposizioni nel consiglio direttivo della fondazione Campori (che si occupa della cultura di Soliera).

Nel primo caso abbiamo chiesto che a differenza dello scorso anno fossero coinvolti in maniera ufficiale anche i portavoce dei vari comitati presenti sul territorio, comitati apolitici che hanno l'unico obiettivo di interessarsi della sicurezza idraulica del fiume secchia in modo tale da mantenere sempre alta l'allerta. Per tutta risposta il sedicente "sindaco di tutti" in modo alquanto scocciato e qui di seguito solo riassunto si è detto stanco di sentire persone che si sono informate su internet parlare di manutenzione degli argini, come se gli unici a potersi permettere di avere parola in merito dovessero essere detentori di un titolo di studio adeguato per farlo, sminuendo il loro impegno nei confronti della cittadinanza e non riconoscendo il loro coinvolgimento nel dialogo tra AIPO - REGIONE - ENTI TERRITORIALI.

Nel secondo caso invece ci è stato fatto intendere che non dobbiamo impicciarci nelle decisioni relative a come spendere il denaro pubblico, perché hanno vinto loro le elezioni. Come se ora i soldi fossero loro. Come se aver votato un programma elettorale valente 5 anni significhi doverlo rispettare indipendentemente dai cambiamenti del contesto. E come se non bastasse ci aumenteranno anche le tasse dal 2021.

Ebbene concittadini, ecco chi ha vinto le elezioni: coloro che apprezzano l'impegno attivo dei cittadini solo se non in contrasto con la loro linea di amministrazione, coloro che in un periodo di difficoltà come questo mantengono un contributo alla cultura di circa 600.000€, esattamente uguale a quello degli anni passati, a fronte di un contributo di 250.000€ dato a favore degli esercenti per poter tamponare i danni dovuti al Covid.

Concludo quindi con questo invito, cari Solieresi: abbiate sempre rispetto di chi si impegna per la gli altri anche se non siete d'accordo con lui e se mai qualcosa non dovesse andarvi a genio lamentatevi pure, ne avete il diritto, dopotutto i soldi sono i vostri, ma sempre con rispetto.



POLIAMBULATORIO  
**Medical  
 Care**

## POLIAMBULATORIO FISIOKINESITERAPIA

Il Poliambulatorio Medical Care è una struttura ambulatoriale privata, sorta per rispondere alle esigenze sanitarie della popolazione locale e dei territori limitrofi.

Il Poliambulatorio si trova ad operare in una realtà che manifesta molteplici esigenze sanitarie e si pone come obiettivo primario soddisfare i bisogni di salute dei nostri pazienti.

Medical Care è un centro polifunzionale che si pone l'obiettivo di rispondere alle esigenze della persona promuovendo la salute, la cura e il benessere a 360°.



Dermatologia  
 Mappatura dei nei  
 Ecografia  
 Ginecologia e Ostetricia  
 Chirurgia vascolare  
 Endocrinologia  
 Servizi Infermieristici

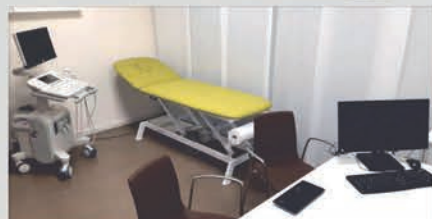

Fisiatria  
 Ortopedia  
 Traumatologia  
 Angiologia  
 Ecodoppler



Medicina dello Sport  
 Fisioterapia  
 Onde d'urto  
 Laser - Tens - Tecar  
 Ultrasuoni  
 Magnetoterapia



Cardiologia  
 Diabetologia  
 Oculistica  
 Otorinolaringoiatria  
 Urologia



**POLIAMBULATORIO MEDICAL CARE SRL**

Via IV Novembre, 23 - 41019 Soliera (MO)

Tel./Fax: 059 87 71 728

info@polimedicalcare.it

Dir. Sanitario Dr. Leon Octave Bertrand  
 Specialista in Angiologia

[www.polimedicalcare.it](http://www.polimedicalcare.it)